

# 2023 아주대학교 의과대학

## 가이드북



# 2023 아주대학교 의과대학

## 가이드북



# 목차

## 발간사 아주대학교 의과대학 연혁

### Part 1. 아주대학교 의과대학 역량바탕교육과정

1. 아주대학교 의과대학 사명, 교육 목적과 교육 목표	06
2. 아주대학교 의과대학 직제 및 기구	08
3. ACME2022	10
4. 2023학년도 학사일정	21

### Part 2. 학생평가

1. 과정평가	25
2. 기초의학종합평가	27
3. 임상의학종합평가	28
4. 임상수행능력평가	28
5. 발달평가	29
6. 모의고사	29

### Part 3. 학생 지도 및 지원 체계

1. 학습 및 생활 공동체	30
2. 재정 지원	32
3. 개인 상담 및 지원	35

### Part 4. 학습지원 플랫폼

1. 아주 Black board	38
2. AMUSE	38
3. E-portfolio	39
4. 의과대학 통합시험관리시스템	39

### Part 5. 학생 시설 및 학생 단체

1. 교육 및 학습 공간	40
2. 기숙사(일신관)	43
3. 학생복지 및 편의시설	44
4. 학생 자치 단체	44

### Part 6. 부록

의과대학 학사운영규칙	47
학사과정 학사운영규칙	51

## 발간사

아주대학교 의과대학 입학생과 재학생 여러분의 학교생활 적응과 풍성한 대학생활을 지원하고자 금년도부터 새롭게 가이드북을 제작하여 발간하게 되었습니다.

아주의대는 1988년에 설립된 이후 실력과 인격을 갖춘 의사를 양성하는 것을 목적으로 내실있는 의학교육을 지향하며 지속적으로 많은 노력을 기울이고 있습니다. 이는 의과대학 인증평가에서 항상 우수한 평가 결과로 증명되고 있으며, 가장 최근에 실시된 2019년에 의과대학 인증평가에서도 4년 인증을 획득하였습니다. 더 나아가, 아주의대는 2022년부터 절대평가제를 시행하고 있으며 교과교육과정뿐 아니라 비교과교육과정도 체계적으로 지원하기 위해 노력을 쏟고 있습니다.

가이드북에는 학사제도와 학사일정에서부터 학생평가, 학생지도 및 지원 체계, 학습지원 플랫폼, 학생 시설까지 여러분들에게 실제적으로 도움이 될 정보들을 선별하여 정리하였습니다. 필요한 경우 담당자와 소통할 수 있도록 업무별 담당 부서와 연락처를 정리하였으니 가이드북을 적극 활용해주시길 바랍니다. 또한, 학생들이 주도적으로 참여하는 학내 행사와 학생자치단체에 대한 정보 역시 정리해두었습니다. 여러분들이 교과교육과정을 통해 의학적 지식과 술기를 효과적으로 학습하는 것도 중요하지만 다양한 활동을 통해 스스로를 계발하고 다른 사람들과 협력하며 어려움을 해결하는 등 많은 경험을 하는 것 또한 중요합니다. 단순히 의학적 지식과 술기에만 능한 의사가 아닌, 함께 어울리며 소통할 줄 아는 의사로 성장하길 바랍니다.

아주의대 학생 여러분. 가이드북을 적극 활용하여 열정과 보람이 가득한 6년의 대학생활을 영위하길 바라며, 가이드북의 내용에 관해 의견이나 피드백이 있다면 주저 말고 이야기해주시길 바랍니다. 여러분의 행복하고 건강한 대학생활을 기원합니다.

의과대학장 **이기명** 이기명

# 아주대학교 의과대학 연혁

- 1987. 10 정원 30명 의학과 인가
- 1988. 03 제1기 신입생 입학  
김효규 총장 의과대학장 대행
- 1989. 08 의과대학 전임교원 3인 임용
- 1990. 03 초대 학장 이성낙 교수 취임
- 1991. 10 의학관 1차 준공 (지하 1층, 지상 4층) 및 부속병원 기공
- 1992. 01 제2대 학장 이성낙 교수 취임
- 1994. 02 제1회 졸업생 배출 (16명)
- 03 대학원 의학과 석사과정 신설
- 1995. 01 제3대 학장 이호영 교수 취임
- 02 제2회 졸업생 배출 (21명)
- 05 의학관 증축준공 (10개 층)
- 12 의학관 송재관으로 개칭
- 1996. 02 제3회 졸업생 배출 (22명)
- 08 전국 의학과 평가에서 우수 의과대학으로 선정
- 1997. 01 제4대 학장 이호영 교수 취임
- 02 제4회 졸업생 배출 (39명)
- 12 의학부 정원 10명 증원 승인 (총 40명)
- 1998. 02 제5회 졸업생 배출 (30명)
- 1999. 01 제5대 학장 이호영 교수 취임
- 02 제6회 졸업생 배출 (36명)
- 07 제6대 학장 박기현 교수 취임

- 2000. 02 제7회 의학부 졸업생 배출 (28명)
- 2001. 02 제8회 의학부 졸업생 배출 (29명)
- 04 제7대 학장 김호철 교수 취임
- 2002. 02 제9회 의학부 졸업생 배출 (35명)
- 09 제8대 학장 김영수 교수 취임
- 2003. 02 제10회 의학부 졸업생 배출 (39명)
- 2004. 02 제11회 의학부 졸업생 배출 (37명)
- 05 제9대 학장 문창현 교수 취임
- 2005. 02 제12회 의학부 졸업생 배출 (38명)
- 2006. 02 제13회 의학부 졸업생 배출 (43명)
- 05 제10대 학장 임인경 교수 취임
- 2007. 02 제14회 의학부 졸업생 배출 (53명)
- 2008. 02 제15회 의학부 졸업생 배출 (55명)
- 09 제11대 의과대학장 임인경 교수 연임
- 12 의과대학 인정평가 5년 인정기간 획득
- 2010. 02 제2회 의학전문대학원 입학식  
제17회 의학부 졸업생 배출 (56명)
- 09 제12대 의과대학장 임기영 교수 취임
- 2011. 02 제3회 의학전문대학원 입학식  
제18회 의학부 졸업생 배출 (37명)
- 08 임상교육센터-실험동물센터 준공식

- 2012. 02 제4회 의학전문대학원 입학식  
제19회 의학부 졸업생 배출 (46명)
- 09 제13대 의과대학장 임기영 교수 연임
- 2013. 02 제5회 의학전문대학원 입학식  
제20회 히포크라테스선서식  
(졸업생: 의대 25명, 의전원 13명)
- 12 의학교육 평가인증 6년 인정기간 획득
- 2014. 02 제6회 의학전문대학원 입학식  
제21회 히포크라테스선서식  
(졸업생: 의대 22명, 의전원 22명)
- 09 제14대 의과대학장 주일로 교수 취임
- 2015. 01 제79회 의사국가고시 100% 합격
- 02 제22회 히포크라테스선서식  
(졸업생: 의대 23명, 의전원 14명)
- 03 의학과 28기 신입생/편입생 입학 (42명)
- 2016. 02 제23회 히포크라테스선서식  
(졸업생: 의대 24명, 의전원 23명)
- 03 의학과 29기 신입생/편입생 입학 (42명)
- 09 제15대 의과대학장 주일로 교수 연임
- 2017. 02 제24회 히포크라테스선서식  
(졸업생: 의대 18명, 의전원 23명)
- 03 의학과 30기 신입생/편입생 입학 (56명)
- 2018. 02 제25회 히포크라테스선서식  
(졸업생: 의대 24명, 의전원 20명)
- 03 의학과 31기 신입생/편입생 입학 (55명)
- 09 제16대 의과대학장 오영택 교수 취임

- 2019. 02 제26회 히포크라테스선서식  
(졸업생: 의대 40명, 의전원 2명)
- 03 의학과 32기 신입생 입학 (44명)
- 12 의학교육 평가인증 획득 (4년간)
- 2020. 02 제27회 히포크라테스선서식  
(졸업생: 의대 37명, 의전원 1명)
- 03 의학과 33기 신입생 입학 (44명)
- 08 제 17대 의과대학장 오영택 교수 연임
- 2021. 02 제28회 히포크라테스선서식  
(졸업생: 의대 43명)
- 03 의학과 34기 신입생 입학 (43명)
- 2022. 02 제29회 히포크라테스선서식  
(졸업생: 의대 40명)
- 03 의학과 35기 신입생 입학 (44명)
- 08 제18대 의과대학장 이기명 교수 취임

# 아주대학교 의과대학 역량바탕교육과정

## 1. 아주대학교 의과대학 사명, 교육 목적과 교육 목표

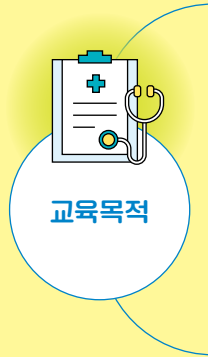

인간 존중의 정신을 바탕으로 변화하는 의료 환경에서 한국의 보건의료를 책임질 전문가적 능력과 인격을 갖춘 의사를 양성한다. 나아가 다양한 전문분야에서 세계를 무대로 활동할 수 있는 리더가 되도록 교육한다.



### Professionalism

사회가 요구하는 소명 의식과 책임감, 품위와 윤리 도덕관을 갖춘 의사

- 의사의 소명 의식과 책임감을 갖춘다.
- 사회가 요구하는 윤리 및 도덕관을 갖춘다.
- 사회적 책무성을 이해하고 실천한다.

### Competence

우리나라 일차 보건 진료 의사에게 요구되는 의학 지식과 술기를 습득하고 포괄적인 문제 해결 능력을 갖춘 의사

- 진료의 기초가 되는 의학 지식의 원리와 개념을 이해하고 활용한다.
- 병력청취, 신체진찰 및 검사에 기초하여 진단을 내리고, 적절한 치료계획을 수립한다.
- 개인의 건강상태를 전인적으로 접근한다.

### Self-development

전문가로서 끊임없이 자기 발전에 힘쓰며 이를 위해 평생에 걸쳐 능동적, 자발적으로 학습하는 의사

- 자신의 꿈을 찾고 이를 실현할 수 있는 태도와 계획을 갖춘다.
- 평생 자기 발전에 힘쓰며 능동적, 자발적으로 학습한다.
- 의학적 근거를 수집하고 비판적 평가를 통해 의사결정 한다.

### Leadership

다양한 전문 분야에서 세계를 무대로 활동할 수 있는 지도적 역량을 갖춘 의사

- 의료팀 내에서 협력하여 진료, 교육 및 연구를 능동적으로 수행한다.
- 환자 및 일반인에게 정보를 효과적으로 전달하고 소통한다.
- 국제적 활동에 필요한 지도자로서의 자질을 갖춘다.

## 2. 아주대학교 의과대학 직제 및 기구

### 의과대학 조직도

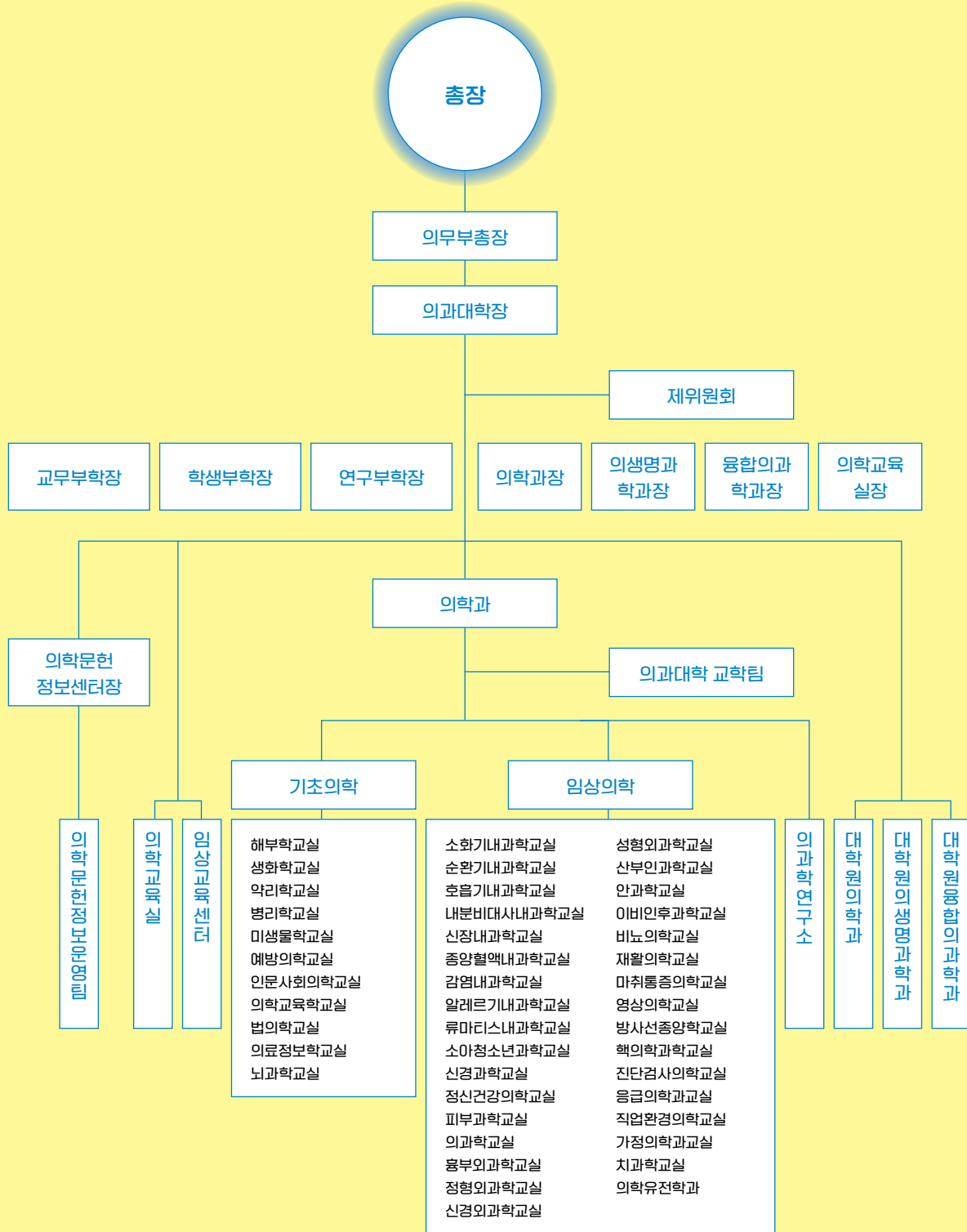

### 의과대학 제위원회

위원회	주요 업무
의과대학 운영위원회	대학 예산 및 발전계획 등 운영
의과대학 학사운영 및 교육과정위원회	학사 및 교육과정 수립 및 개선
기초의학교육소위원회	의학입문 및 기초의학교육과정 구성, 운영 및 개선
임상의학교육소위원회	임상의학교육과정 구성, 운영 및 개선
임상실습교육소위원회	임상실습교육과정 구성, 운영 및 개선
문항개발소위원회	평가문항 출제 및 질 관리
연구역량교육소위원회	연구역량강화 교육과정 구성 및 운영, 개선
PBL소위원회	PBL 모듈개발 및 수업운영
HSS소위원회	HSS 교육과정 구성, 운영 및 개선
의과대학 질 관리 위원회	교육과정 질 관리 및 개선
의과대학 학생지도운영위원회	학생의 학업, 생활 지도 및 평가, 학생관리시스템(칼리지, 담임반 등) 운영 및 개선, 학생의 포상 및 징계 관련 심의
의과대학 장학운영위원회	장학정책 수립 및 평가, 장학생 선발, 대내외 장학금 모금
의과대학 입학관리위원회	의학과 신입생 및 학사편입생 선발 관련 심의
의과대학 학생코호트위원회	의과대학 재학생 및 졸업생 코호트 자료 분석

### 의과대학 교학팀 학사파트

성명	담당업무	내선번호	E-mail
이혜선	학사업무 전반 (학적, 수업, 성적, 국시, 통계 등)	5016	leehs@aumc.ac.kr
박상원	학생업무 및 복지 (입시, 장학, 등록, 기금)	5017	psw@aumc.ac.kr
이유경	임상실습 담당, 해외교환학생 파견	4096	yi704325@aumc.ac.kr
	의학과 3학년 담당 (본과 1학년)	4089	
	의학과 4학년 담당 (본과 2학년)	4464	
	의과대학 수업 및 학생지원 (학생, 칼리지, 담임반)	5020	

### 의학교육실, 임상교육센터

	의학교육실	임상교육센터
담당 업무	<ul style="list-style-type: none"> <li>- 교육과정 기획, 연구, 평가 및 자문</li> <li>- 의학교육에서의 교수방법 개발, 연구 및 자문</li> <li>- 교수개발 기획 및 운영</li> <li>- 의학교육 관련 연구</li> <li>- 의학교육 평가인증 지원</li> </ul>	<ul style="list-style-type: none"> <li>- 임상실습입문, 임상실습 수업 지원</li> <li>- 의사 국가고시 실기 대비 지원</li> <li>- 시뮬레이션 교육지원: 시뮬레이션 시나리오 개발 및 프로그램 운영</li> </ul>
구성원	<ul style="list-style-type: none"> <li>- 의학교육실장 이장훈</li> <li>- 조교수 유지혜</li> <li>- 연구강사 김세진, 황정산</li> </ul>	<ul style="list-style-type: none"> <li>- 임상교육센터장 이장훈</li> <li>- 코디네이터 이수경</li> <li>- 연구강사 김미라</li> </ul>

### 의학문헌정보센터 정보서비스파트

- 희망도서(전공 및 교양도서) 신청
- 다양한 전자저널, DB, E-Book 이용
- PubMed, Embase, KoreaMed, Scopus 등의 검색 DB 이용 안내 및 교육 지원
- 레퍼런스 관리 프로그램 EndNote의 이용 안내 및 교육 지원

성명	담당업무	내선번호	E-mail
조현철	도서 대출반납, 원문복사, 이용자 관리, Turnitin	5312	hccho@aumc.ac.kr
신성은	희망도서 신청, 연속간행물, 전자정보원 (E-Journal, E-Book, DB)	5313	seshin@aumc.ac.kr
권유진	검색 DB(PubMed, Embase, KoreaMed, Scopus 등), EndNote 이용안내 및 교육	5314	yujinkwon@aumc.ac.kr

### 의학문헌정보센터 미디어기획파트

- 의학교육 플랫폼 'AMUSE'의 과정별 강의영상 및 문제은행 등 교육 콘텐츠 제공

성명	담당업무	내선번호	E-mail
김다운	AMUSE	5315	seiz2day@aumc.ac.kr

## 3. ACME2022

아주의대는 역량을 갖춘 인재 양성을 목표로, **2022년에 교육과정 개편**을 하였다.  
교육과정은 크게 **교과교육과정**과 **비교과교육과정**으로 구분할 수 있다.

### 1) 2022 교육과정 주요 개편 사항

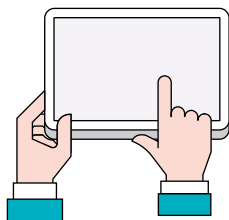

#### 연구역량 강화

전 학년에 걸쳐 지속적으로 연구역량을 강화할 수 있도록 교육과정 구성

#### 임상역량 강화

조기임상노출을 위한 과목 신설 (의료현장), 임상실습입문과정 중 진료 현장에서 필요한 술기역량 강화, 장기추적통합임상실습 시행

#### 보건의료시스템 이해 및 실천

'Health Systems Science(HSS)' 교육과정 신설로 전 학년에 걸쳐 지속적으로 보건의료시스템을 이해하고 적용하도록 구성

#### 평가방식 변경 및 피드백 강화

절대평가제 시행, 효과적 평가와 피드백 공유를 위한 e-포트폴리오 활용 확대

### 2) 교육원칙에 따른 교육과정 편성

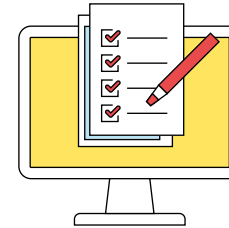

### 3) 의과대학 학사운영제도

#### 역량중심 학습

교육의 최종 결과로서 기대되는 역량과 성과를 중심으로 교육과정의 세부사항을 조직하고 실행

#### 분산반복 학습

의학입문교육, 통합교육, 임상실습교육으로 반복적이고 심화되는 교육과정을 통해 기초, 임상, 인문의학의 학문 분야 간 통합을 이루어내고, 학습자가 지식, 술기, 태도 영역의 총체적 경험을 하게 함

#### 학생주도 학습

학생들의 자기주도학습과 성찰 강조

#### 지속적 개선

지속적 교육과정 모니터링 및 개선

**본과 진급과 졸업을 위해서는 일정 요건을 충족**해야 한다.

권장 이수 순서표를 참고하여 6년간의 교과교육과정을 계획할 수 있으며, **휴·복학**에 관한 내용은 [부록]학사운영규칙에서 확인할 수 있다.

#### (1) 전공과목 수업 출결

구분	기준	비고
1~2학년	지각 : -0.5점 결석 : -1점(1시간당)	
3~6학년	지각 : -0.5점 결석 : -1점(1시간당)	결석 하루 최대 점수 : -4점
출석인정 증빙자료	진단서, 입원확인서, 징병검사 통지서	소견서 불인정

- ① 성적에 반영
- ② 조퇴는 결석과 동일 기준 적용
- ③ 학기당 수업일수의 5분의 4이상 출석 필요
- ④ 출석인정 : 사유발생 7일 이내 [출석인정 허가원]과 [증빙서류]를 과목 담당교수에게 제출

#### (2) 의학교육과정(본과) 진급요건

- ① 낙제과목(F학점) 없는 자
- ② 학생봉사실습(마음맺음) 이수자
- ③ 심폐소생술 이수자
- ④ (공인)영어성적 기준 또는 영어대체과목을 통과한 자  
<2021학년도 입학생부터 적용>

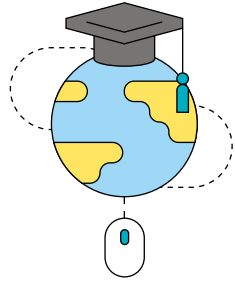

기준	TOEFL				
	TOEIC	IBT	CBT	PBT	TEPS
점수	800	94	240	587	640
과목명	고급영어1	고급영어2	영어1	영어2	
학점	B0	B0	A0	A0	

#### ⑤ 진급시험 합격

- 기초의학종합평가 : 4학년 대상, 5학년 진급시험
- 임상의학종합평가 : 5학년 대상, 6학년 진급시험

### (3) 졸업 요건

#### ① 총 졸업 이수학점 : 270학점

- 교육과정별 필수 이수학점 구성 현황
- (※ 필수 이외의 학점은 교선, 일선 등으로 이수하여 총 졸업 이수학점을 충족하여야 함)

	대학필수 (총 18)		계열필수 (총 3)		학과필수 (총 26)			전공 (총 225)	
	영어 1,2	글쓰기	영역별 교양	SW	교양/ 일반선택	기초 과학	교양 필수	전공 필수	전공 선택
이수 학점	6	3	9	3	9	14	3	209	16

- 영역별 교양이수 : 4개 영역 중 소속계열의 영역을 제외한 3개 영역에서 1 과목씩 이수하여야함 (다산학부대학 영역별교양과목 이수 안내참조)

#### ② 졸업시험 합격

구분	내용
합격기준	3차례 시험(모의고사 1회, 임상의학종합평가 2회) 평균 60점 이상
재시험	3차례 시험 평균 60점 미만, 1회에 한함
재시험 합격기준	65점 이상 합격

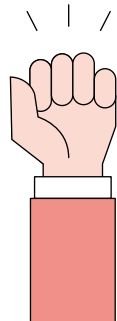

### (4) 2023학년도 신입생 권장 이수 순서표

학년	1학기			교과 구분	2학기				
	과목명	학점	시간		과목명	학점	시간		
1	영어2	3	3	대학 필수	글쓰기	3	3		
	영역별교양1	3	3		영어1	3	3		
	아주희망	1	1						
	수학1 / 물리학	택1	3	3	기초 과목	생물학2 (3/3)			
	생물학1 (3/3)					생물학실험1 (1/2)	택1	4	5
	화학1 (3/3)					화학2 (3/3)			
	화학실험1 (1/2)					화학실험2 (1/2)			
	아주강좌 1	1	1	교양 필수					
	데이터분석기초	3	3						
	의료인문학	2	2	전공 필수	의학과 건강의 문화사	2	2		
			컴퓨터 활용을 통한 의과학자료 처리 및 분석		3	3			
			보건의료체제와 의료보장		2	2			
마음맺음	0	1	마음맺음		1	1			
선택과목(3/3) 택1	3	3	선택과목(3/3) 택1		3	3			
	<b>23</b>	<b>24</b>	<b>총계</b>		<b>21</b>	<b>22</b>			
2	영역별교양2	3	3	대학 필수					
	영역별교양3	3	3						
	유기화학	3	3		기초과목				
				교양필수	체육-호신술	1	2		
	의학용어	2	2	전공 필수	몸의구조1	6	8주		
	세포생물학	2	2		의학유전학	3			
	의료인문학2	2	2		분자생물학	3	8주		
	의학연구입문	3	3		의료현장	2			
					인구보건1	2	2		
	선택과목(3/3) 택 1	3	3	교양/일반선택					
	<b>21</b>	<b>21</b>	<b>총계</b>		<b>17</b>	<b>18</b>			
3	몸의구조2	4	3주	전공 필수	임상진단학총론	1	20시간		
	몸의 구성성분	4	7주		질병의 기초	2	2주		
	몸의 기능과 조절	6			감염과 면역	6	4주		
	면역과 감염체 총론	6	4주		소화기	8	5주		
	약물치료의 기초	3	2주		호흡기	6	4주		
	의료인문학3	2	30시간		임상실습입문1	2	30시간		
	멘토와의대화1				멘토와의대화1	1	16시간		
		<b>25</b>			<b>총계</b>		<b>26</b>		



학년	1학기			교과 구분	2학기		
	과목명	학점	시간		과목명	학점	시간
4	신장비뇨의학	4	3주	전공 필수	생식기	6	4주
	내분비	6	4주		성장과 발달	3	2주
	혈액과 종양	4	2주		노인의학	2	1주
	순환기	6	4주		신경	6	3주
	두경부와 피부	4	3주		근골격	3	2주
	근대의학의 여러 가지 문제들	1	16시간		정신과행동	4	3주
	임상실습입문2	2	32시간		건강증진과 예방	6	3주
	멘토와의대화2				의사와 프로페셔널리즘	2	30시간
					멘토와의대화2	1	16시간
					기초의학종합평가	1	
	<b>27</b>		<b>총계</b>		<b>34</b>		

학년	교과 구분	1학기&2학기					
		과목명	학점	시간	과목명	학점	시간
5	전공 필수	내과학실습	10	10주	임상실습입문3	2	3주
		외과학실습	4	4주	임상외과학총론	1	1주
		소아청소년과학실습	4	4주	선택실습1	4	4주
		산부인과학실습	4	4주	임상의료윤리	2	30시간
		정신건강의학실습	4	4주	멘토와의대화3	1	16시간
		가정의학과학실습	2	2주	임상의학종합평가	1	
		신경과학실습	2	2주	임상기반문제중심학습1	2	2주
					보완통합의학	1	16시간
		<b>총계</b>		<b>44</b>			
6	전공 필수	응급의학실습	2	2주	의료정보학	1	16시간
		외상의학실습	2	2주	멘토와의대화4	1	16시간
		보건의료법률의실제	2	32시간	임상의학종합평가2	1	
		임상실습입문4	1		졸업역량강화	6	12주
		법의학	1	16시간	임상기반문제중심학습2	1	1주
				<b>총계</b>		<b>18</b>	
전공 선택 (16학점)	전공 선택 (16학점)	비뇨의학실습	1	1주	흉부외과학실습	2	2주
		작업환경의학실습	1	1주	재활의학실습	2	2주
		안과학실습	2	2주	마취통증의학실습	2	2주

학년	교과 구분	1학기&2학기					
		과목명	학점	시간	과목명	학점	시간
6	전공 선택 (16학점)	지역사회의학실습	2	2주	핵의학실습	2	2주
		영상의학실습	2	2주	방사선종양학실습	2	2주
		정형외과학실습	2	2주	신경외과학실습	2	2주
		피부과학실습	2	2주	선택실습2	2	2주
		이비인후과학실습	2	2주	선택실습3	2	2주
		성형외과학실습	2	2주	선택실습4	2	2주
		진단검사의학실습	2	2주	선택실습5	2	2주
				<b>총계</b>		<b>16</b>	
		<b>총계</b>		<b>34</b>			

- 2023학년도 신입생 예과 총 이수학점 : 82학점
- 6학년 전공선택은 2021학년도 6학년부터 적용함.
- 6학년 실습선택은 2주단위로 신장,비뇨의학실습(1주)-직업환경의학실습(1주)는 함께 신청해야 함.
- 1학년 마음맺음 / 3, 4학년 멘토와의 대화 / 5, 6학년 전체과목은 년 단위 수업으로 1, 2학기 동일 과목 수강 신청하고 2학기에만 성적 부여함.

#### 4) 교과교육과정

**교과교육과정**은 시기에 따라 **의학입문교육, 통합교육, 임상실습교육**으로 나뉜다. 아주의대의 특징적인 교육과정으로는 장기추적통합임상실습, 연구역량교육과정, 인문사회의학교육과정, 조기임상노출, 문제중심학습교육과정, 심화선택실습프로그램 및 해외교환학생 프로그램이 있다.



##### 의학입문교육과정

- ◆ 의학입문시기에 의사로서 필요한 인성과 인문학적 소양, 직업관을 함양한다.
- ◆ 1학년부터 칼리지 지도교수가 학업 진행과 포트폴리오를 점검하고, 피드백을 제공한다.

##### 통합교육과정

- ◆ 기초-기초, 기초-임상으로 이루어지는 장기 계통별 통합교육이 운영되어 해당 장기의 임상의학 외에 해부학, 조직학, 생리학, 생화학, 약리학, 병리학 등 기초의학 과목을 함께 학습한다.
- ◆ 통합교육과정에는 자율학습을 포함한 다양한 프로그램(토론, 발표, 증례토의, 플립드러닝, 문제중심학습, 팀기반학습 등)을 경험할 수 있으며, 모든 과정에서 시험문제와 정답 공개를 원칙으로 하고 있다.



### 임상실습교육과정

- ◆ 1차 진료의사에게 요구되는 의학지식과 술기를 습득하고 적절한 문제해결능력을 학습하며, OSCE(Objective Structured Clinical Examination)와 CPX(Clinical Performance Examination) 등 술기 및 진료수행능력 평가로 이루어진다.
- ◆ 5학년
  - 내과 (10주), 외과, 산부인과, 소아청소년과, 정신건강의학과, 선택실습1 (각 4주), 가정의학과, 신경과 (각 2주)
- ◆ 6학년
  - 필수 : 응급의학과, 외상외과 (각 2주)
  - 선택 : 지역사회의학, 신경외과, 정형외과, 영상의학과, 피부과, 안과, 이비인후과, 핵의학과, 방사선종양학과, 재활의학과, 흉부외과, 마취통증의학과, 비뇨의학과/직업환경의학과, 성형외과, 진단검사의학과, 선택실습2, 선택실습3, 선택실습4, 선택실습5 (각 2주, 8개 과정 선택)

### 장기추적통합임상실습(Longitudinal Integrated Clerkship: LIC)

- ◆ 5학년 중 희망하는 학생은 선택실습1로 장기추적통합임상실습을 수강할 수 있다.
- ◆ 여러 과에 걸쳐 통합적 진료가 필요한 환자를 약 8개월 간 지속적으로 관찰하며 질병의 전체적인 흐름과 치료과정을 학습할 수 있다.
- ◆ 외래나 회진 및 수술 등 전 치료과정에 참여하여 임상경험을 쌓을 수 있으며, 환자의 종교적, 심리적, 사회적, 경제적 문제 등 다양한 요소를 모두 관찰한다.
- ◆ 관찰한 내용을 e-포트폴리오에 기록하여 담당 교수에게 정기적인 피드백을 받으며, 이를 통해 환자 중심적인 태도와 전문 직업성을 갖출 수 있다.

### 연구역량교육과정

- ◆ 전 학년에 걸쳐 연구관련 교과를 필수로 이수해야 한다.

학년	과목명	학점	시간	내용
1	컴퓨터 활용을 통한 의과학자료 처리 및 분석	3학점	3시간	의학통계 기본 개념 교육 및 빅데이터를 활용한 의학연구 실습
2	의학연구입문	3학점	3시간	연구논문 고찰, 연구윤리, 연구기법 등 연구수행의 필수역량 교육
3	의학연구I	2학점	2주	기초의학 및 임상의학 분야 연구소개, 연구멘토링 및 연구계획서 작성
4	의학연구II	5학점	5주	연구계획서를 바탕으로 멘토교수 지도하에 연구 수행 및 보고서 작성
5	의학연구세미나	1학점		연구결과 발표 및 논문 작성
6	의학연구심화	1학점		연구 지속 희망 학생 선택

### 인문사회의학교육과정

- ◆ 전 학년에 걸쳐 의사로서 기본이 되는 공감 능력, 윤리적 문제 해결 능력, 환자·동료·사회에 대한 역할과 책임 의식을 습득하고, 이를 실천할 수 있는 역량을 갖출 수 있다.

#### [학년별 인문사회의학교육과정]

학년	과목명	주요 강의내용
1학년	의료인문학1	자기성찰, 행복, 인간에 대한 이해 등
	의학과건강의문화사	역사와 문화에 대한 기본적인 이해 등
2학년	의료인문학2	전문직업성, 예술과 의학 등
3학년	의료인문학3	환경, 역사, 제도, 윤리, 문학 등
	멘토와의대화1	의료계의 다양한 진로, 발전가능성 등
4학년	건강증진과예방	역학, 건강증진, 건강위해요인, 건강정책, 환경보건 등
	의사와프로페셔널리즘	의학전문 직업성에 관한 역사, 사회, 윤리 등
	멘토와의대화2	의료계의 다양한 진로, 발전가능성 등
5학년	임상의료윤리	의사의 직업정체성 관련 사회정책, 관련 법률 및 윤리 등
	보완통합의학	질병 치료와 예방에 대한 다양한 접근 방식
	멘토와의대화3	의료계의 다양한 진로, 발전가능성 등
6학년	보건의료법률의실제	의사 직무 관련 법률 및 윤리 등
	의료정보학	의생명 정보처리 등
	멘토와의대화4	의료계의 다양한 진로, 발전가능성 등

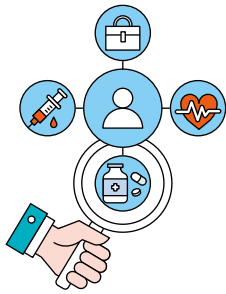

### 조기임상노출 교육과정 (의료현장)

- ◆ 의학입문과정을 마무리하는 시기(2학년 2학기)에 조기 의료 현장 체험을 하는 과정이다.
- ◆ 다양한 의료 현장 체험을 통해 의사로서의 간접 체험하고, 타 직군 보건의료종사자들을 이해할 수 있다.

### 문제중심학습(Problem Based Learning: PBL) 교육과정

- ◆ 환자의 사례에 대한 소집단 토론을 통해 환자를 진단하고 치료계획을 세우는 과정이다.
- ◆ 의사와 환자 사이에서 접할 수 있는 문제를 경험할 수 있으며, 여러 가지 의학적 정보 수집, 해석 및 통합 등 임상적 사고방식과 비판적 사고를 기를 수 있다.
- ◆ 4학년 일부 과정(소화기, 성장과 발달 등)에서 문제중심학습이 진행되며, 5학년 1학기부터 6학년 1학기까지는 임상기반문제중심학습과정1,2가 운영되고 있다.

### 선택실습

- ◆ 선택실습은 서브인턴십, 기초연구, 임상연구, 통합, 의학 외 5가지 영역으로 구분되며, 학기 중 성취가 부족한 부분을 보충하거나 평소 관심이 있었던 분야를 선택할 수 있다.
- ◆ 선택실습 1은 4주로 전공필수과정, 선택실습 2, 3, 4, 5는 각 2주씩 전공선택과정이다
- ◆ 자신의 학습 계획과 진로계획에 따라 기관을 선택할 수 있으며, 이를 통해 사회의 다양한 분야에 대한 이해와 안목을 넓히고 졸업 후 진로 선택에 도움을 받을 수 있다.

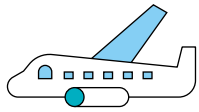

### 해외교환학생 프로그램

- ◆ 해외 기관에서 임상 및 연구 활동을 체험해보고 싶은 경우, 선택실습으로 아주의대와 MOU를 체결한 해외 대학으로 교환학생을 신청하거나, 세계의대생연합(IFMSA)의 교환학생 프로그램을 신청할 수 있다.

#### [해외교환학생 프로그램 개요]

	해외 MOU 체결대학 교환학생	SCORE	SCOPE
파견 국가 및 파견 인원	태국 타마셋 대학 (2명) 싱가포르 NTU대학 (4명) 대만 까오슝대학 (3명)	매년 계약을 통해 결정하므로 변경됨 <sup>1)</sup>	
대상	5, 6학년	전 학년	
신청	파견 전년도 12월	파견 전년도 6월	
파견시기 및 기간	7월 (2주 혹은 4주)	여름학기, 겨울학기 선택 (4주)	
신청 서류 및 지원 절차	성적, 공인영어성적, 지원서 평가 <sup>2)</sup> , 학교추천서, 예방접종 확인서 제출, 필요시 면접 진행	- 아주대 : 1~1.5배수 선발 (Contact person 우선) <sup>2)</sup> - 의대협 : 지원서 평가, 면접(영어, 한국어)	
장학금	체재비 일부 지원	100만원	100만원
기타	선택실습1 또는 선택실습3,4,5 중 2개 과정을 연결하여 선택	의대협의 학교평가점수까지 고려되어 파견국가가 결정되며, 결정되면 희망하는 나라가 아니더라도 가야함	

1) 2019학년도에는 SCORE, SCOPE 프로그램을 통해 10명의 학생이 폴란드, 프랑스, 캐나다, 알제리, 덴마크, 체코, 슬로바키아, 스웨덴, 벨기에 국가를 방문함. 2020학년도에는 COVID 19로 인해 프로그램이 일시 중단됨.

2) 교환년 우선 선발

\* 2021년도 기준 내용, 지원 전 의과대학 홈페이지 및 교학팀(해외교환학생 파견 담당 선생님)에 확인 필요

## 5) 비교과교육과정

비교과교육과정은 연구 활동을 위한 프로그램과 진로 탐색을 위한 프로그램으로 구분된다.

### (1) 연구 활동 프로그램

#### 학생연구비제도

- ◆ 학생 1인당 300만 원 내에서 직접적 연구 수행에 필요한 연구비<sup>1)</sup>를 지원받을 수 있다. 연구비 수혜 학생 선정 및 연구수행, 총 예산 및 결과관리 등에 관한 규정은 「의료원 원내연구비 관리규칙」에서 확인할 수 있다.

#### Medical Students Research Fair(학생연구발표회)

- ◆ 선택실습 활동 중 의학연구를 수행한 학생, 학생연구비 수혜 학생, 논문발표 혹은 특허출원의 성과를 거둔 학생들은 학생들과 교수님들 앞에서 연구결과를 발표한다.
- ◆ 연구 활동이 왕성한 교수들과 과학적 소통을 하고 멘토링을 받을 수 있고, 박사학위 과정으로 연구를 수행하는 의사과학자들의 연구결과 발표도 병행하여 의대생들의 졸업 후 의과학 연구트랙을 탐색할 수 있다.



### Medical Students Research Fair



1) 학부 학생들의 실질적 학문연구의 기회를 제공하기 위해 지급되는 연구비(「의료원 원내연구비 관리규칙」 제3조 제8항)

## (2) 진로 탐색 프로그램

### 전공의 설명회

- ◆ 1년에 한 번씩 아주대학교병원 인턴 및 아주의대 임상실습학생들을 대상으로 각 임상 과에서 전공의 및 교수들이 설명회를 진행한다. 향후 졸업 후 진로를 탐색하는데 도움을 받을 수 있다.

### 멘토와의 대화

- ◆ 의과대학생의 다양한 진로설정에 도움을 주기 위하여 본교 출신 졸업생이 특강을 시행한다.

### 진로지도 프로그램

- ◆ 진로지도 프로그램에서 다양한 기초의학 또는 임상의학 교수님과의 질의응답을 통해 진로설정에 구체적이고 실질적인 정보를 제공받을 수 있다.

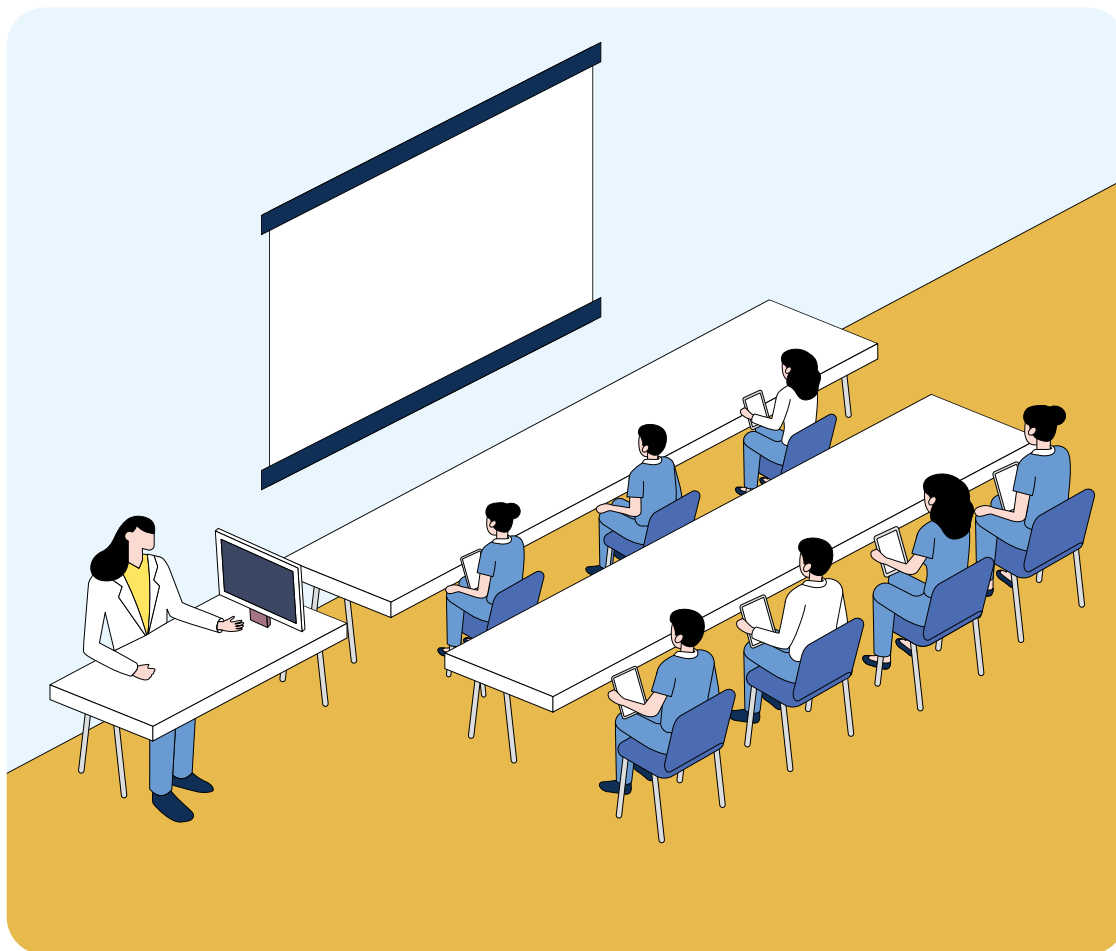

## 4. 2023학년도 학사일정

### 1) 주요 학사일정

#### 1학기

기간	행사명	비고
1.2(월)	6학년 개강	
1.5(목)~6(금)	제87회 의사국가시험 (필기) 6학년 BLS Provider	
1.9(월)	5학년 개강	
1.13(금) 17시	화이트코트 세리머니 (5학년)	별관대강당
1.21(토)~1.24(화)	설연휴	공휴일
1.26(목)~1.28(토)	1학기 예비수강신청	
2.6(월)	3, 4학년 개강	
2.13(월)~2.17(금)	1학기 수강신청 (재학생, 복학생, 재입학생)	
2.22(수) 16시	2023학년도 히포크라테스선서식	별관대강당
2.23(목) 09시	신입생 입학식	연암관 대강당
2.20(월)~2.24(금)	1학기 등록 1학기 의과대학 학생주간	3, 4학년 오후수업 없음
2.27(월)	편입생 수강신청	
2.28(화)	신입생 수강신청	
3.1(수)	삼일절	공휴일
3.2(목)	1, 2학년 개강 1학기 개강식 (17시, Zoom live)	1회 멘토와의 대화
3.3(금) 16시 30분	1학기 발달평가 (1~6학년)	문제은행
3.2(목)~3.8(수)	1학기 수강정정	
3.29(수)	1학기 수업일수 1/4선	
4.3(월)	2회 멘토와의 대화	
4.12(수)	개교기념일 (휴강아님)	전체학년 수업진행
4.20(목)~4.26(수)	1학기 중간시험 (1, 2학년)	
4.26(수)	1학기 수업일수 1/2선	
5.1(월)	근로자의 날	3~6학년 수업없음
5.5(금)	어린이날	공휴일
5.27(토)	석가탄신일	공휴일
4.24(월)~25(화)	모의고사 (1회, 6학년)	
4.26(수)~28(금)	6학년 졸업여행	제주도
5.15(월)	3회 멘토와의 대화	
5.24(수)	1학기 수업일수 3/4선	
6.5(월)	4회 멘토와의 대화 개교기념일 대체 휴강	1, 2학년 수업 없음
6.6(화)	현충일	공휴일
6.15(목)~6.21(수)	1학기 기말시험기간 (1, 2학년)	
6.15(목)~6.28(일)	1학기 성적 입력	
6.29(목)	1학기 성적공고일	
6.30(금)~7.4(화)	1학기 성적 이의신청 (1, 2학년 본교개설과목)	전공과목은 별도공지
6.30(금)~7.5(수)	1학기 성적 정정 및 최종제출	

## 2학기

기간	행사명	비고
7.20(목)~7.22(토)	2학기 예비수강신청	
7.31(월)	3, 4학년 개강	
8.14(월)	2, 5학년 개강	
8.7(월)~8.11(금)	2학기 개강식 (17시, Zoom live)	5회 멘토와의 대화
8.15(화)	광복절	공휴일
8.16(수)	2학년 개강	
8.17(목)~8.18(금)	1차 임상의학종합평가 (2회 모의고사, 6학년)	KAMC 주관
8.21(월)~23(수)	임상수행능력평가 (6학년)	
8.21(월)~8.25(금)	2학기 등록	
9.1(금)	1학년 개강	
9.1(금)~9.7(목)	2학기 수강정정	
9.1(금) 16시	2학기 발달평가 (1~6학년)	문제은행
9.11(월)	6회 멘토와의 대화	
9.28(목)~9.30(토)	추석연휴	공휴일
9.28(목)	2학기 수업일수 1/4선	
10.2(월)	7회 멘토와의 대화	
10.3(화)	개천절	공휴일
10.9(월)	한글날	공휴일
10.20(금)~10.26(목)	2학기 중간시험 (1학년)	
10.26(목)	2학기 수업일수 1/2	
11.6(월)~11.10(금)	2학기 의과대학 학생주간, 생명의제	3, 4학년 오후수업 없음 (11/7 제외)
11.7(화)	학생연구발표회	8회 멘토와의 대화
11.20(월)~22(수)	임상의학종합평가 (실기) (5학년)	
11.23(목)	2학기 수업일수 3/4선	
11.23(목)~11.24(금)	2차 임상의학종합평가 (3회 모의고사 5, 6학년)	KAMC 주관
12.15(금)	기초의학종합평가 (3, 4학년)	
12.15(금)~12.21(목)	2학기 기말시험기간 (1학년)	
12.15(금)~12.28(목)	2학기 성적입력	
12.29(금)	2학기 성적 공고일	
2024.1.2(화)~1.4(목)	2학기 성적 이의신청	전공과목은 별도공지
1.2(화)~1.5(금)	2학기 성적 정정 및 최종제출	
1.25(목)~1.27(토)	1학기 예비 수강신청	
2.14(수)~2.20(화)	수강신청 (재학생, 복학생, 재입학생)	
2.22(목)	2023학년도 학위수여식 (제31회 히포크라테스 선서식)	
2.23(금)	입학식	

\* 공휴일이 동일 요일에 2회 이상 중복 시 반드시 보강일 지정

\* 학사일정은 변동될 수 있으며, 자세한 사항은 교학팀 및 의과대학 홈페이지에서 확인 바람.



## 2) 학년별 수업 시간표

◆ 의학입문교육과정(1학년, 2학년) 수업은 학기 단위로 계획되며, 의과대학 홈페이지에서 확인할 수 있다.

◆ 통합교육과정과 임상실습교육과정의 수업은 아래와 같이 년 단위로 계획된다.

### 3학년

구분	1월	2월	3월	4월	5월	6월	7월	8월	9월	10월	11월	12월	
날짜(월)	2 9 16 23 30	6 13 20 27	6 13 20 27	3 10 17 24	1 8 15 22 29	5 12 19 26	3 10 17 24	7 14 21 28	4 11 18 25	2 9 16 23 30	6 13 20 27	4 11 18 25	
날짜(금)	6 13 20 27	3 10 17 24	3 10 17 24	7 14 21 28	5 12 19 26	2 9 16 23 30	7 14 21 28	4 11 18 25	1 8 15 22 29	6 13 20 27	3 10 17 24	1 8 15 22 29	
수업주수		1 2 3 4	5 6 7 8 9 10		11 12 13 14 15 16			1 2 3 4 5 6 7		8 9 10 11 12 13 14 15 16			
3학년	동계방학			몸의 구조 2 (3주)		몸의 구조(성별(3주) 몸의 기능과 조절(4주)		면역과 감염(세포(4주)		치포의 기초 (2주)		재교육	
				재교육		임상 진단(환자(1주)		결명의 기초 (2주)		감염과 면역 (4주)		재교육	
				하계방학				소화기 (5주)		종종기 (4주)		동계 방학	

### 4학년

구분	1월	2월	3월	4월	5월	6월	7월	8월	9월	10월	11월	12월	
날짜(월)	2 9 16 23 30	6 13 20 27	6 13 20 27	3 10 17 24	1 8 15 22 29	5 12 19 26	3 10 17 24	7 14 21 28	4 11 18 25	2 9 16 23 30	6 13 20 27	4 11 18 25	
날짜(금)	6 13 20 27	3 10 17 24	3 10 17 24	7 14 21 28	5 12 19 26	2 9 16 23 30	7 14 21 28	4 11 18 25	1 8 15 22 29	6 13 20 27	3 10 17 24	1 8 15 22 29	
수업주수		1 2 3 4	5 6 7 8 9		11 12 13 14 15 16 17			1 2 3 4 5 6 7		8 9 10			
4학년	동계방학			신경 비뇨의학 (3주)		내분비 (4주)		혈액과 중앙 (2주)		재교육		재교육	
				순환기 (4주)		두경부와 피부 (3주)		생식기 (4주)		성장과 발달 (2주)		노인 의학 (1주)	
				신경근골격 (2주)		하계방학		심장근골격 (2주)		정신과행동 (3주)		간강종진과 예방 (3주)	
				재교육				신경 (3주)		재교육		재교육	





## 2) 재교육 및 재평가

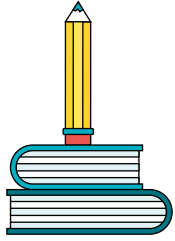

- ◆ 성적 평가에서 Pass 등급의 기준을 충족하지 못한 경우 재교육 대상자가 된다.
- ◆ 일반적으로 오답노트 작성과 구술평가로 재교육 및 재평가가 이루어지나, 과정에 따라 재시험을 보거나 추가 과제가 부여되는 등 다르게 진행될 수 있다.
- ◆ 보고서와 구술평가에 대한 평가 루브릭의 예시는 다음과 같으며, 각 과정마다 구체적인 내용은 다를 수 있다. 임상실습교육과정은 과정별 지침서를 통해 재교육 항목 및 방법을 확인할 수 있다.
- ◆ 재평가 결과를 기반으로 의과대학 성적사정회의가 심의하여 최종성적을 결정한다.

### [보고서 루브릭 예시]

	평가항목	기준
형식	분량	규정된 최소 분량 이상으로 작성
	작성법	참고문헌을 포함한 모든 요소가 보고서 작성 기준을 따름
내용		적절하고 논리적 근거를 바탕으로 결론을 이끌어냄
태도	노력	과제해결 과정에서 충분한 시간을 투자하여 노력함
	자기주도성	보고서 작성을 통한 충분한 재학습이 이루어짐

\* 항목별 기준에 따라 점수 부여

### [구술평가 루브릭 예시]

	평가항목	기준
내용		핵심내용을 정확하고 완전히 제시(근거포함)
구성		논리적인 정보 제시, 평가자가 잘 이해할 수 있음
언어구사		균형 잡힌 발음, 적절한 크기, 일정한 속도, 좋은 제스처와 눈 맞춤, 열정, 확신, 어휘의 적절한 사용
시간		주어진 시간을 준수하여 발표

\* 항목별 기준에 따라 점수 부여



## 3) 이의제기 및 소명

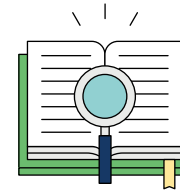

- ◆ 성적이 공고되면 확인하여 이의신청이 가능하다.
- ◆ 의과대학 개설 과목은 의과대학 학사운영 및 교육과정위원회에서 소명이 가능하다.

	AIMS 성적공고 및 개별 이의신청	의과대학 학사운영 및 교육과정위원회 소명
1, 2학년	<본교 개설과목> 교무팀 공지를 통하여 시행	<의과대학 개설과목>
3, 4학년	과목별 수업종료 후 바로 시행	<전체 과목>
5, 6학년		<1학기는 해당 없음. 2학기에 성적제출>

- ◆ 의대 개설과목 이의신청 및 소명 절차  
AIMS 성적공고 및 확인 → 담당교수 면담 후 의대 교학팀에 이의신청 접수 → 의학과장 면담(의과대학 학사운영 및 교육과정 위원회에서 소명 여부 결정) → 의과대학 학사운영 및 교육과정위원회에서 소명
- ◆ 매학기 구체적인 이의신청 절차 및 일정은 의과대학 홈페이지 공지사항에서 확인할 수 있다.

## 2. 기초의학종합평가

- ◆ 통합교육과정을 수료한 학생의 기초의학 지식 수준을 평가한다.

대상	4학년 (3학년 희망자 응시 가능)*
일정 및 장소	매년 12월, 송재관 강의실
주관	의학교육평가사업단
기타	1학점(Pass, Fail 부여), 5학년 진급 요건
문의	T. 4464

\* 3학년 때 응시하여 통과할 경우 4학년 때 기초의학종합평가 면제

### [시험시간표]

	시험시간	시험과목 (문항 수)
1교시	09:00 ~10:10 (70분)	해부학 (60)
2교시	10:30 ~11:10 (40분)	생화학 (35)
3교시	11:30 ~12:10 (40분)	생리학 (35)
점심시간	12:10 ~13:10 (60분)	
4교시	13:20 ~14:30 (70분)	병리학 (45), 기생충학 (15)
5교시	14:50 ~15:30 (40분)	미생물학 (35)
6교시	15:50 ~16:30 (40분)	약리학 (35)

### 3. 임상의학종합평가

◆ 임상의학교육과정 학생의 임상의학 지식 수준을 평가한다.

<b>대상</b>	5학년(2차), 6학년(1차, 2차)
<b>일정 및 장소</b>	매년 8월(1차), 11월(2차), 송재관 강의실
<b>주관</b>	의학교육평가사업단
<b>기타</b>	1학점(Pass, Fail 부여), 5학년의 경우 6학년 진급 요건
<b>문의</b>	T. 4089

#### [시험시간표]

	교시	시험시간	시험과목 (문항 수)
1일차	1교시	9:00~10:45 (105분)	1. 보건의약관계법규 (20) 2. 의학총론 (60)
	2교시	11:20~13:05 (105분)	의학각론1 (80)
2일차	3교시	09:00~10:45 (105분)	의학각론2 (80)
	4교시	11:20~13:05 (105분)	의학각론3 (80)

### 4. 임상수행능력평가

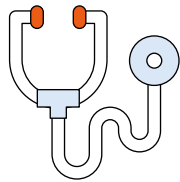

◆ 5학년(1회), 6학년(2회)을 대상으로 술기 및 진료수행능력을 평가한다.

<b>주관·장소</b>	임상교육센터		
<b>문의</b>	T. 4463		
<b>대상</b>	5학년	6학년	
<b>일정</b>	매년 11월	매년 6월	매년 8월
<b>내용</b>	CPX 6항목, OSCE 2항목	CPX 4항목	CPX 8항목, OSCE 1항목
<b>기타</b>	1학점(Pass, Fail 부여)	1학점(Pass, Fail 부여)	

### 5. 발달평가



- ◆ 6년 동안 학생들의 학업수행능력 확인과 변화 추적을 목적으로 한다.
- ◆ 1~6학년 전체 학생이 동일한 시간에 각자 문제은행 시스템에 접속하여 응시한다.

<b>대상</b>	1~6학년
<b>일정</b>	매년 3월(1차), 9월(2차)
<b>주관</b>	아주의대 문항개발소위원회
<b>내용</b>	기초의학, 임상의학 지식 100문항 (총 100분)
<b>문의</b>	T. 4089

### 6. 모의고사



◆ 6학년 학생들은 의사 국가고시를 대비한 모의고사에 응시한다.

<b>대상</b>	6학년
<b>일정 및 장소</b>	매년 5월, 송재관 강의실
<b>주관</b>	아주의대 문항개발소위원회
<b>기타</b>	1학점(Pass, Fail 부여)
<b>문의</b>	T. 4089

#### [시험시간표]

	교시	시험시간*	시험과목 (문항 수)
1일차	1교시	9:00~10:45 (105분)	1. 보건의약관계법규 (20) 2. 의학총론 (60)
	2교시	11:20~13:05 (105분)	의학각론1 (80)
2일차	3교시	09:00~10:45 (105분)	의학각론2 (80)
	4교시	11:20~13:05 (105분)	의학각론3 (80)

\* 시험 시작 30분 전까지 시험장 입실 엄수



## 1. 학습 및 생활 공동체

아주의대는 개별 학생을 더 효과적으로 지도하고 지원하기 위하여 **담임반과 칼리지**를 운영하고 있다. 담임반 제도는 종으로, 칼리지제도는 횡으로 엮여 있다. 담임반 학생들을 같은 칼리지로 배정하는 등 담임반과 칼리지 제도가 좀 더 긴밀하게 연동될 수 있는 방향으로 계획되고 있다.

### 1) 담임반

- ◆ 현재 총 55개의 담임반이 운영되고 있으며, 모든 학생은 입학에서부터 졸업까지 연속성을 유지하면서 상호 유대관계를 극대화한다.
- ◆ 담임반의 지도교수는 지도 학생들이 경험하는 학업으로 인한 스트레스나 번아웃 등 의과대학생으로서 겪을 수 있는 어려움을 파악하고 적절한 도움을 줄 수 있다.
- ◆ 학업과 진로 및 대학생활에 대한 고민, 걱정을 지도교수뿐 아니라 선배와도 나누며 조언을 받을 수 있어, 졸업 후까지 서로 유대관계를 지속하고 조언해주며 도움을 받을 수 있다.

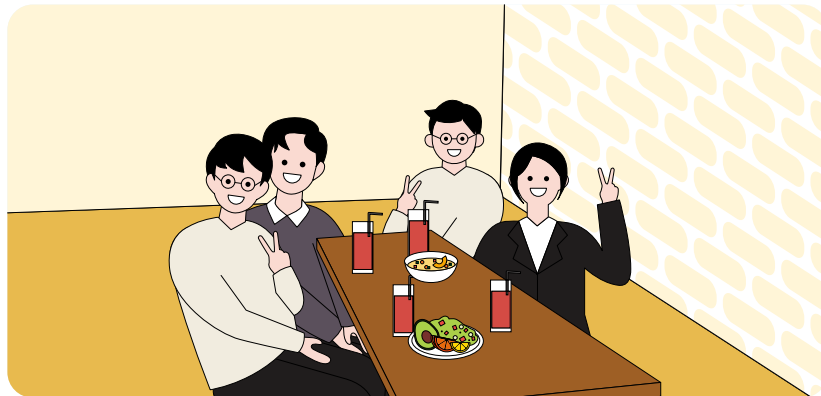
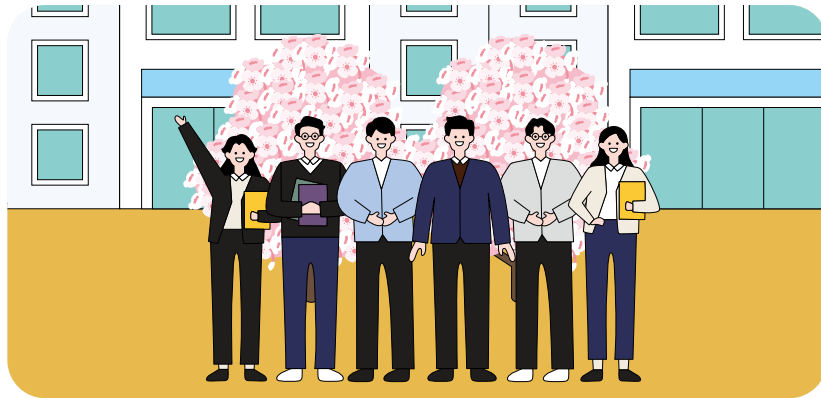

### 2) 칼리지

- ◆ 담당교수들이 학생들의 전인적 교육을 관리하고, 학생 스스로 학업과 학교 생활을 주도하는 소그룹 형태의 문화·학습공동체로, 학년별로 6개의 칼리지가 있으며, 현재 72개의 칼리지가 있다.
- ◆ 같은 학년 내 동급생 간 교류와 발전에 중점을 두었으며, 새내기배움터, 체육대회, 축제 등 학생회 활동과 교육과정 내 조별 활동이 칼리지로 운영된다.
- ◆ 소속 칼리지는 신입생 오리엔테이션 때 최초로 배정되며, 2년 주기로 변경된다.

#### 장기려 칼리지

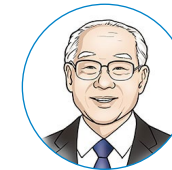

인성의 중요성을 일깨우고  
존경받는 의사로서의 길을 제시하다.

#### 오슬러 칼리지



인화의 중요성을 일깨우고  
사회성 있는 의사로서의 길을 제시하다.

#### 슈바이처 칼리지

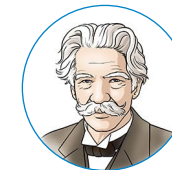

지속적인 자기개발의 중요성을 일깨우고  
조화로운 의사의 길을 제시하다.

#### 피르코 칼리지



학문의 중요성을 일깨우고  
성실한 학자로서의 길을 제시하다.

#### 리스터 칼리지

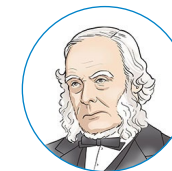

끈기의 중요성을 일깨우고  
선구자로서의 길을 제시하다.

#### 박에스터 칼리지



봉사의 정신을 일깨우고  
헌신하는 의사로서의 길을 제시하다.

## 2. 재정 지원

- ◆ 교내 장학제도를 통하여 수업료나 등록금, 생활비를 지원받을 수 있다.
- ◆ 학자금 대출은 한국장학재단을 통하여, 아주대학교 홈페이지에 학자금 대출에 대한 상세한 안내를 확인할 수 있다.
- ◆ 교수장학금 재원으로 생활비 지원 형태의 장학금을 지원받을 수 있다.
- ◆ 학생들의 다양한 활동을 장려하고 지원하고자 자기개발장학이 2022년에 신설되었다.

### 1) 자기개발장학

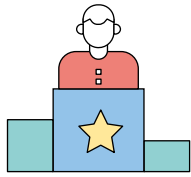

생활비성으로 지급되는 장학금으로 등록금성 장학금과 중복수혜가 가능하다.



한 해 동안 연구 / 독서 / 평가 / 외부활동 등 다양한 영역에서 우수한 활동을 보인 학생들을 대상으로, 1~2월 장학운영위원회에서 심사를 통해 장학생을 선발한다.



학생들의 신청 및 서류제출이 필요한 경우가 있으며, 자세한 사항은 교학팀(T.5017) 및 의과대학 홈페이지를 통해 확인할 수 있다.

#### [자기개발장학종류]

장학명	대상	선발기준	수혜내용	제출서류*
AUSOM 연구장학	전 학년	선택실습, 연구교과 등 정규 교과과정 중 교수님 지도하에 작성한 논문을 국내외 학술지에 게재한 학생	인당 150만원	있음
		AUSOM 연구장학전 학년선택실습, 연구교과 등 정규 교과과정 중 교수님 지도하에 작성한 논문을 국내외 학술지에서 발표한 학생	인당 50만원	있음
AUSOM 학업장학	4학년	기초의학종합평가 우수자 (1등~10등)	100만원부터 차등 지급	없음
	5학년	임상의학종합평가(2차) 우수자 (1등~10등)	100만원부터 차등 지급	없음
AUSOM을 빛낸 장학	전 학년	외부대회에서 수상을 한 학생	인당 10~100만원	있음
AUSOM 독서장학	1, 2학년	e-포트폴리오 독서일기 작성 우수자 (*최소 요건 충족 필요)	인당 50만원 (학년당 최대 3명)	있음

\* 제출서류는 장학 종류에 따라 다르며, 7월(1학기) 혹은 12월(2학기)에 제출한다.

### 2) 교내장학<sup>2)</sup>

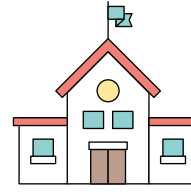

- ◆ 의과대학 교학팀에서 매학기 장학 신청기간을 안내한다(6월, 12월).
- ◆ 장학위원회 심의 후 장학생을 선발한다.

#### 절대평가 시행에 따른 성적 우수 장학생 선발 방식

- ◆ 대우장학, 울곡장학 등에 반영된다.
- ◆ 예과(1~2학년) : 직전학기(학년) 이수학점 12학점 이상, 아래와 같이 환산 후 평점평균 상위자
  - (1) 본교 개설과목 중 평어 및 평점이 나오는 과목(A+~F) : 평점반영
  - (2) 의대 개설과목 중 H/P/F(또는 P/F) 평가과목  
H : 평점 4.5 / P : 평점 3.5 / F : 과목낙제, 장학지급 대상자에서 제외
  - (3) 본교 개설과목 중 평어 및 평점이 나오지 않는 과목(P/F) :  
P : 평점부여하지 않음(평점 평균 환산 시 제외, 취득 학점에만 포함)  
F : 과목낙제, 장학지급 대상자에서 제외
- ◆ 본과(4~6학년) : 직전학기(학년) 이수학점 12학점 이상, 우수역량(Honor) 취득 상위자
- ◆ 동석차 발생시
  - 예산 내 집행 가능한 경우 동석차까지 추가선발하며, 예산 내 집행이 불가능한 경우 아래의 순위에 따라 성적 우수 장학생을 선발한다.
  - 1순위 : 취득학점 상위자 > 2순위 : 전공과목 성적 우수자(H>A+) > 3순위 : 학점 높은 과목 성적 우수자 > 4순위 : 생년월일(생년월일이 늦은 자 우선)

#### [교내장학종류]

장학명	지원 기간	대상	수혜내용	
입학성적 장학*	수석장학(의대)	6년	수석합격자	수업료 및 기숙사비 면제
	송재장학(의대)	4년	수석등록자	수업료 면제, 기숙사 보장
	선인장학(의대)	2년	수시 2위, 정시 2,3위	수업료 면제, 기숙사 보장
목적장학	울곡장학(의대)	1학기	재학생 상위10%, 20% (직전학기 성적 기준)	수업료100% (~상위10%) 85% (~상위20%)
	초현장학 - 故김효규(의대)	1학기	모범학생	수업료 100%
	아주장학	1학기	가계곤란	수업료 70%
	교직원 및 자녀장학(의대)	6년	교직원자녀	수업료 100%

\* 입학성적장학금 수혜 대상자는 직전학기 평점평균을 3.5 이상으로 유지해야 계속해서 장학금 수령이 가능하다.

- 2) 별도의 성적기준이 적용되는 장학 외에 모든 장학은 과목낙제(F)없이 직전학기 12학점 이상, 평균평점 2.0 이상이어야 한다.

	장학명	지원 기간	대상	수혜내용
목적장학	리더장학	1년	학생회 회장단	회장 400만원 부회장 200만원
	국장장학	1년	학생회 국장	1인당 100만원(1,2학년) 1인당 150만원(3~6학년)
	학년대표장학	1학기	각 학년 대표	1인당 100만원
	주일로, 박기현 장학	1학기	가계곤란	250만원
	새터민장학	6년	북한이탈주민	
	보훈장학	6년	보훈법령에 의한 보훈대상자의 직계(손)자녀	
	함사랑장학	1학기	의료봉사 동아리 함사랑	봉사 100시간

#### 4) 학자금대출



##### 학자금 종류

###### 등록금

입학금 + 수업료 등(기숙사비 제외)

###### 생활비

숙식비 + 교재구입비 + 교통비 등

##### 학자금대출제도 종류

- 취업 후 상환 학자금대출 : 소득발생 후 혹은 상속·증여재산 발생 시 일정금액 상환
- 일반 상환 학자금대출 : 거치기간 동안 이자 납부 후 상환기간 동안 원리금(원금+이자) 상환
- 농촌출신대학생 학자금용자 : 조건별 최장 기간 내 원금균등분할상환

##### 절차 및 제출 서류 안내

아주대학교 홈페이지  
학자금 대출 페이지 확인

한국장학재단 홈페이지 혹은  
한국장학재단 고객센터  
(1599-2000)로 문의

### 3) 교외장학

- ◆ 의과대학 홈페이지에 관련한 내용이 게시된다.
- ◆ 교외장학생 자격기준에 적합한 학생을 학생부학장이 추천한다.

##### [교외장학종류]

	장학명	지원 기간	대상자	수혜내용
성적장학	대우장학(의대)	1학기	전 학년 석차 1위	수업료 100%
	구원장학(의대)	1학기	본과 석차 1위 (3명)	학습장려금 240만원
	아경장학(의대)	1학기	모범학생	수업료 100%
목적장학	1-1-1장학(의대)	1학기	가계곤란 & 평점 3.5 이상	120만원(2명)
	의대교수장학	1학기	가계곤란	등록금 전액
	의대교수장학 (생활비성)	1학기	가계곤란	장학위원회에서 정함 (등록금범위초과가능)
외부장학	유한장학(의대)	선정 후 졸업까지	가계곤란 및 모범학생	수업료 100%
	송천장학(의대)			300만원(1명)
	이종철장학(의대)	1학기		200만원(1명)

### 3. 개인 상담 및 지원

- ◆ 개인적인 어려움을 겪는 경우 도움을 받을 수 있는 기구와 체계가 학내에 마련되어 있다.
- ◆ 모든 상담 및 지원에 관한 내용은 아주대학교 「인권센터 운영규칙」 제89조 (비밀유지)에 준하여 비밀을 보장하고 있으므로, 비밀 보장에 대해 염려하지 않아도 된다.
- ◆ 학업 수행이 저조한 학생, 학교생활 부적응 학생 및 유급학생에 대한 상담프로세스와 지원 체계가 마련되어 있다.
- ◆ 도움이 필요한 학생은 의과대학이 자체적으로 초빙한 외부 의료전문의의 도움을 받을 수 있다.

#### 1) 학습부진 및 학교 부적응 학생 지원

## 2) 개인 상담

- ◆ 본교 학생지원센터에서 학업이나 일상에서 겪는 정서적, 신체적 스트레스에 대처할 수 있도록 도움을 받을 수 있다.
- ◆ 칼리지 및 담임반 지도교수를 비롯하여, 의대 내 교수로부터도 직접적인 도움을 받을 수 있다.

## 3) 학생보호 및 지원 기구

- ◆ 학교생활 중 개인적으로 겪는 학업적 어려움이나 심리·정서적 문제들에서부터, 다른 학생, 교수, 기타 대학 구성원에게 폭력, 성희롱 및 성폭력 등 부당한 행위를 당했을 때 학생지도운영위원회의 도움을 받을 수 있다.
- ◆ 학생지도운영위원회는 피해 학생에 대한 구제 방안을 모색하고, 가해자에 대한 징계의결 요구서를 작성하여 아주대학교 학생상벌위원회에 의뢰하는 체계를 가지고 있다.
- ◆ 학생지도운영위원회 산하 학생상담소위원회는 정신건강의학과 교수진으로 구성되어 있어, 정신적, 심리적 문제에 대해 직접적인 도움을 받을 수 있다.
- ◆ 아주대 성폭력 상담센터, 아주대학교병원의 윈스톱 서비스센터를 통해 성폭력, 성희롱에 대한 신속하고 체계적인 도움을 받을 수 있다.

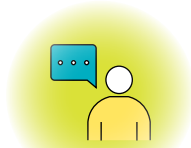

### 학생상담소

031-219-2191  
<https://www2.ajou.ac.kr/ws/>

학생상담소에서는 전문 심리 상담과 심리검사 실시 및 해석, 집단 상담, 워크숍과 특강 등을 통해 학습 및 진로에 필요한 기술 습득 및 정보를 제공할 뿐만 아니라, 학생들의 다양한 문제를 해결하고, 원만한 대인관계를

이끌며 자신에 대한 이해 및 자기성장에 도움이 되도록 심층적이고 다각적인 복지서비스를 제공하고 있습니다.

학생상담소는 아주인들이 한 성인으로서, 건강한 사회인으로서 행복한 삶을 누릴 수 있도록 늘 열린 마음으로 아주인들을 기다립니다.



### 성평등상담소

031-219-1744, 1745  
<http://help.ajou.ac.kr/help/index.jsp>

아주대학교 성평등상담소는 교내에서 발생하는 성폭력, 성희롱에 대한 즉각적인 대응과 지원, 상담을 통해 성폭력으로 인한 피해를 최소화하도록 도와드립니다. 또한 다양한 문화행사와 성교육, 성폭력 예방교육을 통해 교내의 올바른 성문화 정착과 아주대학교 구성원들의 성에

대한 올바른 가치관을 형성, 확산에 기여하고자 합니다.

아주대학교 성평등상담소는 성희롱, 성폭력 피해자뿐 아니라 이성교제나 성문제로 인한 고민을 가지고 있는 아주인, 또한 이러한 문제를 같이 공유하고 건강한 성문화를 형성해 나가고자 하는 모든 아주인들이 함께하는 곳입니다.



### 아주심리 상담센터

(031-219-1728)

<https://apcc1721.ajou.ac.kr/apcc1721/>

아주심리상담센터는 다양한 연령의 개인 및 단체의 건강한 삶과 개인별 특성에 맞는 능력 개발을 위하여 검사, 상담, 치료, 교육 집단 프로그램을 제공하는 종합심리상담전문기관입니다.

## 4) 의과대학 학생상담 프로세스

### 학생 상담 프로세스



칼리지, 담임반 지도교수 상담

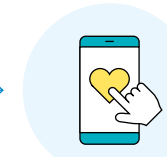

학생부학장 알림

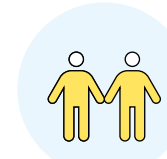

학생



학생상담소위원회 프로그램

# 학습지원 플랫폼



## 1. 아주 Black board

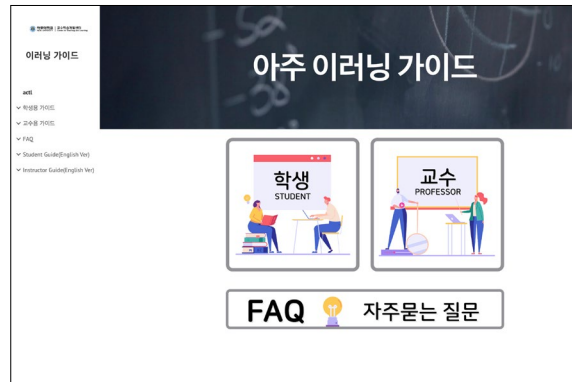

- ◆ <https://sites.google.com/ajou.ac.kr/bbguide/>
- ◆ 의학과 1~6학년 이론과목 수업자료 확인 및 퀴즈 응시
- ◆ 강의평가

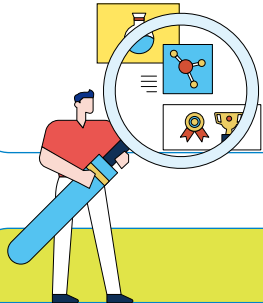

## 2. AMUSE



- ◆ <https://amuse.aumc.ac.kr/>
- ◆ 의학부 수업일정별 동영상 강의 및 강의록 확인
- ◆ 교과과정별 영상 콘텐츠 시청
- ◆ 연도별/과정별 기출문항 확인
- ◆ 문제은행 기능 (시험모드, 셀프학습모드)
- ◆ 의사국시 예상문제 확인
- ◆ 과정평가 결과 및 개인 성적 확인

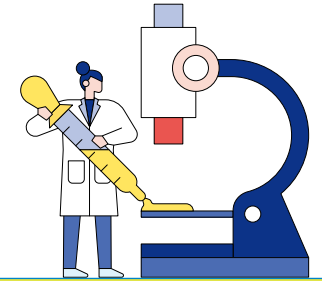
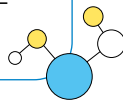

## 3. E-portfolio

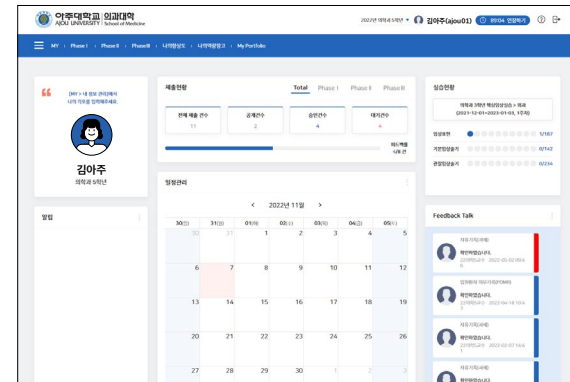

- ◆ <http://ajou.u-folio.com>
- [1~4학년]
- ◆ 독서일기 작성
- ◆ 연구 활동(의사과학자과정) 기록
- [5~6학년]
- ◆ 임상실습 일정 및 지침서 확인
- ◆ 과정별 실습계획과 성찰 기록
- ◆ 실습과제제출 및 교수님 평가 확인
- [공통]
- ◆ 자기소개서 기록
- ◆ 비교과 활동 기록
- ◆ 월간 계획과 성찰 기록

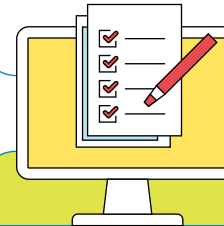

## 4. 의과대학 통합시험관리시스템



- ◆ <https://amuseqbank.aumc.ac.kr/>
- ◆ 의과대학 시험응시 (과정평가 / 발달평가 / 임상의학 종합평가 / 기초의학종합평가 / 모의고사)
- ◆ 문항 이의신청 및 접수
- ◆ 학생 성적 통계





## 1. 교육 및 학습 공간

### 1) 송재관



송재\_가이드라인

- ◆ 의과대학에서 사용하는 건물로, 지하 1층 ~ 지상 10층 규모이다.
- ◆ 독립운동가 송재 서재필의 호에서 건물명이 유래했다.

위치	공간	비고
1층	해부학실습실	해부학실습이 이루어진다.
1층	세미나실	토론학습이 가능한 공간으로, 총 6개의 세미나실이 있다.
1층	자율열람실	학생들이 자습 및 개인 학습을 할 수 있는 공간으로 총 172개 좌석이 있다.
1층	백합서재	의사국가고시를 준비하는 6학년생들을 위한 공부방이 별도로 위치해있다.
1~2층	강의실	의과대학 전용 강의실은 5개로, 전자교탁이 구비되어 있다.
2층	혁신학습실	전자교탁과 토론학습실이 구비되어 있어, 강의와 조별 토론학습 모두 가능하다.
2층	학생실습실	미생물학, 면역학, 기생충학, 조직학, 병리학, 생리학, 생화학, 약리학 실습이 이루어진다.
2층	여유당	인터넷 및 각종 프로그램(ImageScope, SPSS, 한글, MS오피스, 병원 전산 프로그램 등)이 설치된 컴퓨터를 사용할 수 있다. 컴퓨터를 활용한 평가(Computer Based Test, CBT)와 팀 기반 학습 (Team Based Learning, TBL)이 이루어진다.

### 공간 대어

- ◆ 공간별로 수용인원과 보유 기자재가 다르므로 사용목적에 적합한 공간을 대어할 수 있다.
- ◆ 의과대학 홈페이지에서 공간별 보유 기자재와 예약 현황 확인 후 교학팀을 통하여 예약할 수 있다.



### 2) 의학문헌 정보센터

<http://medlib.ajou.ac.kr>

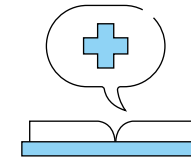

- ◆ 의료원 교수 및 학생의 교육, 연구, 임상진료 등에 필요한 다양한 정보와 서비스를 제공하는 의학 전문 도서관으로, 송재관 3층에 위치하고 있다.

구분	내용 (☎ 5312)		
제공 서비스	- 열람석 총 85개 - 희망도서(전공 및 교양도서) 신청 - 다양한 전자저널, DB, E-Book 이용 - PubMed, Embase, KoreaMed, Scopus 등의 검색 DB 이용 안내 및 교육 지원 - 레퍼런스 관리 프로그램 EndNote의 이용 안내 및 교육 지원		
이용시간	자료열람실	08:00~21:00	휴관
	미디어실	08:00~17:00	휴관
			* 방학중 (1,2,7,8월)에는 17:00까지 개관
대출규정	- 대출 : 5권 14일 연속간행물, 참고도서, 학위논문, 사료, 복본 대출 불가 반납도서 당일 재대출 불가 미반납 연체도서가 있는 경우, 신규 대출 불가 - 연장 : 2회 (직접 방문 / 전화 / 홈페이지-[내 도서관 관리]-[대출현황조회/갱신]) - 연체 : 연체일수 X 3 기간 동안 대출 중지 - 예약 : 대출 중 도서 예약 가능 (예약가능 책 수: 3권 / 예약도서 보관일: 2일)		

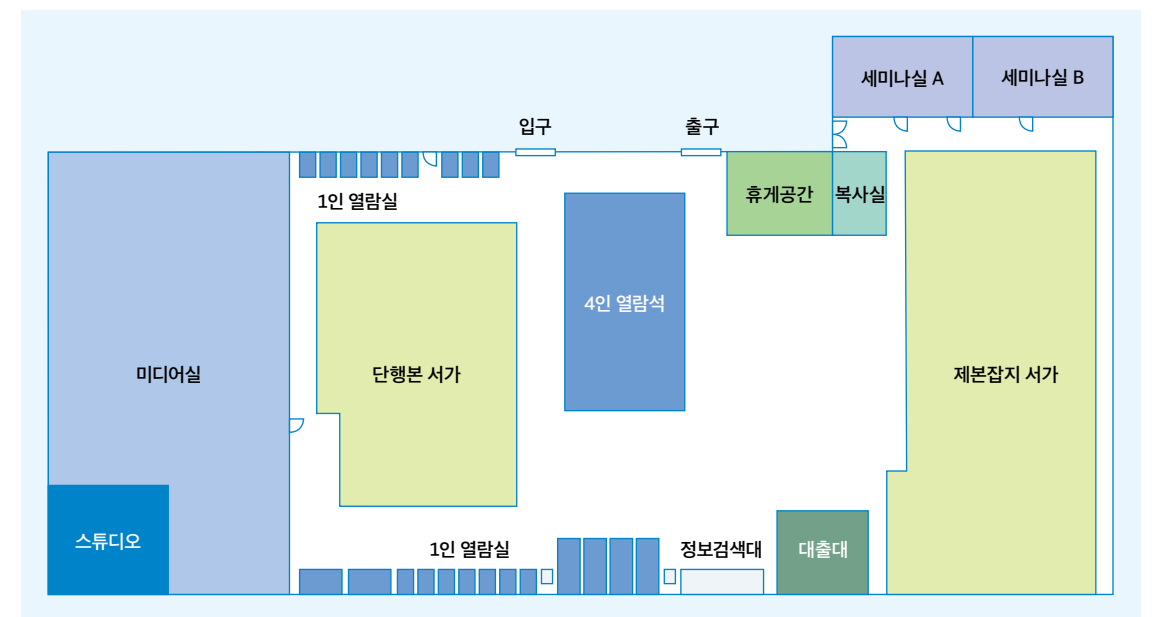

### 의학문헌정보센터 세미나실 (☎ 5312)

구분	내용		
	실명	수용인원	보유기자재
시설현황	세미나실 A	10	스크린, 전자칠판(86인치), 화이트보드, 4인 테이블 3개, 의자 10개
	세미나실 B	10	TV(75인치), 화이트보드, 4인 테이블 3개, 의자 10개
예약방법	- 1회 예약 : 담당자에게 전화로 예약 (☎ 5312, 5320) - 장기예약 : [그룹웨어 전자결재] - [의학문헌정보센터 세미나실 장기사용신청서] 제출 후 예약 가능 하며, 해당 학기 및 방학기간 내 예약만 가능 ※ 사전예약 : 예약일 기준 15일 전 9시부터 예약가능 (예시: 2020년 7월 1일 예약은 6월 16일 9시 부터 예약가능 / 장기사용신청서의 경우 9시 접수분 부터 유효) - 타 의과대학 도서관 방문 이용 (☎ 5312) : 대출데스크에서 한국의학도서관협회 회원증을 대여해서 방문 도서관에 제출하면 이용 가능		
예약 현황 확인	[의과대학 홈페이지] - [열린마당] - [교육시설예약] - [교육시설예약하기] - [의학문헌정보센터] - 일자 및 실별로 예약현황 확인		
대여방법	대여대장 작성 후 회원증 대여		
대여기간	10일		

### 3) 임상교육센터 (ACE센터)

- ◆ 임상교육센터는 송재관 뒤편에 있는 독립된 건물로 임상실습교육이 이루어진다.
- ◆ 임상수행평가실, 시뮬레이션실, 임상술기실습실 등이 위치하고 있다.

### 4) 중앙도서관 (https://library.ajou.ac.kr)

- ◆ 4층 건물로 1층에 대출실, 멀티미디어 정보실, 신간자료실, 아주고전, 취업자료실, 전자도서관 개발실, 정보지원실, 2층에 연속간행물실 및 참고자료실이 있다. 3층, 4층은 자료실로 도서관이 배가되어 있으며 3층에는 빅북자료실과 수업자료실이 별도로 자리하고 있다.
- ◆ 남측 1층부터 4층까지는 2개의 커뮤니티 라운지, 2개의 일반열람실이 있고, 북측 자료실에는 자료 제공을 위한 열람실이 있다.

#### 개관시간

	개관시간	휴관
자료실	월요일~금요일 : 09:00~17:00 토요일 : 11:00~16:00	일요일/공휴일 휴관
열람실	월요일~일요일 : 08:00~22:00	연중무휴 (정전 등 불가피한 경우에만 휴관)

\* COVID-19 기준으로, 운영 시간은 변동될 수 있음. 홈페이지 확인 필요.

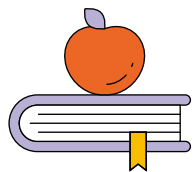

### 중앙도서관 열람실, 커뮤니티 라운지

구분	내용			
이용자격	- 재학생, 휴학생, 졸업생 (졸업생은 시험 1주 전부터 2주간 열람실 좌석 발급 불가) - 휴학생, 졸업생의 경우 도서관 열람증을 소지한 이용자에게 한함			
이용방법	좌석예약 및 배정	도서관 모바일 앱을 통한 좌석 예약, 예약 후 10분내 도서관 게이트 통과 시 좌석 배정 도서관 입장 후 도서관 모바일 앱 또는 키오스크를 통한 좌석 배정		
	외출	외출 후 2시간 내 재입실 시 계속 이용, 외출 2시간 초과 시 강제 반납		
	반납/연장	- 모바일 앱 또는 키오스크를 통해 반납/연장 - 연장은 발급시간 2시간 이후부터 가능		
운영규칙	운영기간	이용시간	이용시간 연장	초기화(리셋)
	365일(연중무휴)	4시간 (1일 기준)	발급 2시간 후부터 가능 (3회까지 가능)	아침 6시
- 부정발급 : 학생증 대여자 및 당사자 적발 시 30일 이용 제한 (졸업생이 자신의 열람증을 타인에게 대여하다 적발된 경우 180일 간 이용 제한)				

## 2. 기숙사 (일신관)

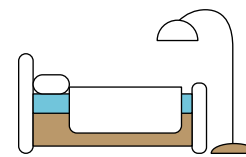

- ◆ 2022년 신축한 기숙사로, 1인실과 2인실이 있다. 실내에는 기본 가구가 제공되며, 공동 편의 시설로 헬스장, 세탁실, 조리실뿐 아니라 편의점, 카페, 라운지(휴게실) 등이 있다.
- ◆ 신청방법 (☎ 2144)
  - 신청기간 : 1월 경(1학기), 7월 경(2학기)
  - 신청방법 : 포탈 → 로그인 → 학사서비스 → 학생생활신청 → 생활관 입사 신청

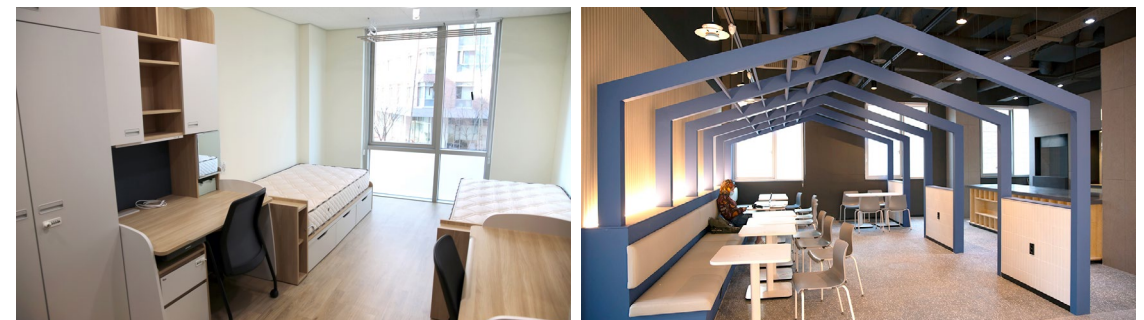

### 3. 학생복지시설 및 편의시설

구분	위치	비고
여학생 휴게실		
남학생 휴게실		
학생 라운지(살구나무숲)		소파, 테이블, TV, 책장
식당	송재관 지하 1층	식당 내 커피숍(매점)이 있음 (07:30~20:00 운영) * 병원 지하 1층 교직원 식당 이용가능 (07:00~21:00 운영)
커피숍(매점)		
학생회방		
동아리방	송재관 지하 1층 3개실, 임상교육센터 지하1층 4개실	- 송재관 : CMF, Orbit, 텃줄 - 임상교육센터 : 식스라인즈, 메딕챔버, 아티스트, 악기보관실
개인용 캐비닛	송재관 지하 1층	총 279개
음료 자동판매기	송재관 지하1층 송재관 출입문	
현금지급기	송재관 출입문	
체육시설	헬스장	송재관 지하 1층 백 익스텐션, 시업보드, 아령, 업라이트, 인클라인 벤치, (24시간 운영)
	농구장	송재관 동측 조명시설, 세면시설
	테니스장	제2 주차장 옆 07:00~22:00 운영

### 4. 학생 자치 단체

#### 1) 학생회

- ◆ 아주대학교 의과대학 학생회는 아주대학교 의과대학 소속 학우들을 회원으로 하여 구성되며, 전체 학우를 대표하는 조직이다.
- ◆ 학생총회, 의과대학 운영위원회에서의 의결 사항은 학생회를 통해 집행된다.



학생회는 대내적으로는 새내기배움터, 생명의제와 같은 여러 자치행사를 기획 및 주최하고 학우들의 편리한 학교생활을 위한 각종 복지사업을 진행하며, 학생 의견을 수렴하여 학교와 소통하는 가교 역할을 하는 등 더 나은 학교생활을 위한 여러 활동을 진행하고 있습니다. 대외적으로는 아주대학교 중앙운영위원회 및 중앙공간관리위원회, 대한 의과대학/의학전문대학원 학생협회 등의 여러 기구에 단위의 의견을 전달하는 데 힘쓰고 있습니다.

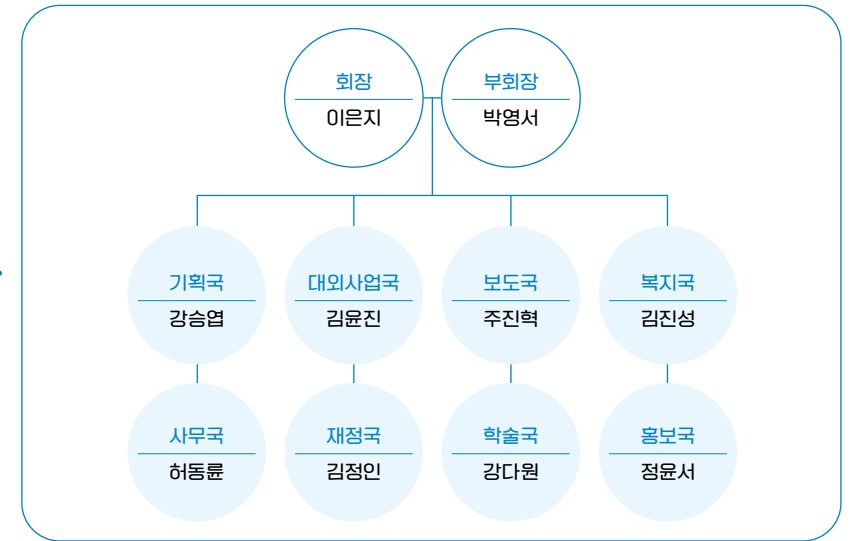

#### 의과대학 행사

행사명	소개
본과 진입식	짧았던 예과 생활을 마치고 본과로 진급해 진정한 의미의 의대생으로 거듭나는 후배들을 축하하는 행사이다. 동기들과 모여 본과로 들어가는 소감과 다짐을 말하고 다 같이 사진을 촬영하고 식사를 한다.
1월 화이트코트 세리머니 축하	임상실습의 시작을 알리는 행사이다. 화이트코트와 청진기를 수여받는 선배들을 축하한다.
국가고시 응원	6년간의 의과대학 생활을 마치는 선배들의 국가고시 수험을 응원한다. 응원 물품과 응원 메시지를 전달하며 전원 합격을 기원한다.
2월 새내기 배움터	새내기 배움터는 의과대학에 입학하는 신입생들을 위해 2박3일간 진행되는 행사이다. 앞으로의 학교생활과 의과대학을 소개하는 자리를 가지고 신입생들이 서로 친해질 수 있는 기회를 마련한다.
5월 대동제	대동제는 아주대학교 전체가 참여하는 축제로 많은 동아리들의 풍성한 공연과 함께 야간에는 초청가수들의 공연이 진행된다. 각 과와 중앙동아리들이 부스를 운영하는데 의과대학도 매년 주점을 운영하고 있다.
7월 뽀 공부	1주일 동안 해부학을 배운 선배들이 해부학을 배운 후배들에게 해부학의 가장 기본인 뼈를 가르친다.
10월 생명의제 체육대회	생명의제는 학생회에서 주최하는 가장 큰 행사이자 의과대학 학우들만의 축제이다. 다양한 부스와 먹을거리가 준비되어 있고 여러 동아리와 학우들이 공연을 보이는 행사이다. 생명의제와 같이 열리며, 전체 학년이 참여하여 친목을 다지는 체육 활동과 경기를 진행한다.





## 2) 동아리

- 음악, 예술, 학술, 종교, 봉사 등 다양한 분야에 총 15개의 동아리가 있다.
- 의과대학 학생회로부터 활동비를 지원 받으며, 동아리마다 지도교수가 배정된다.

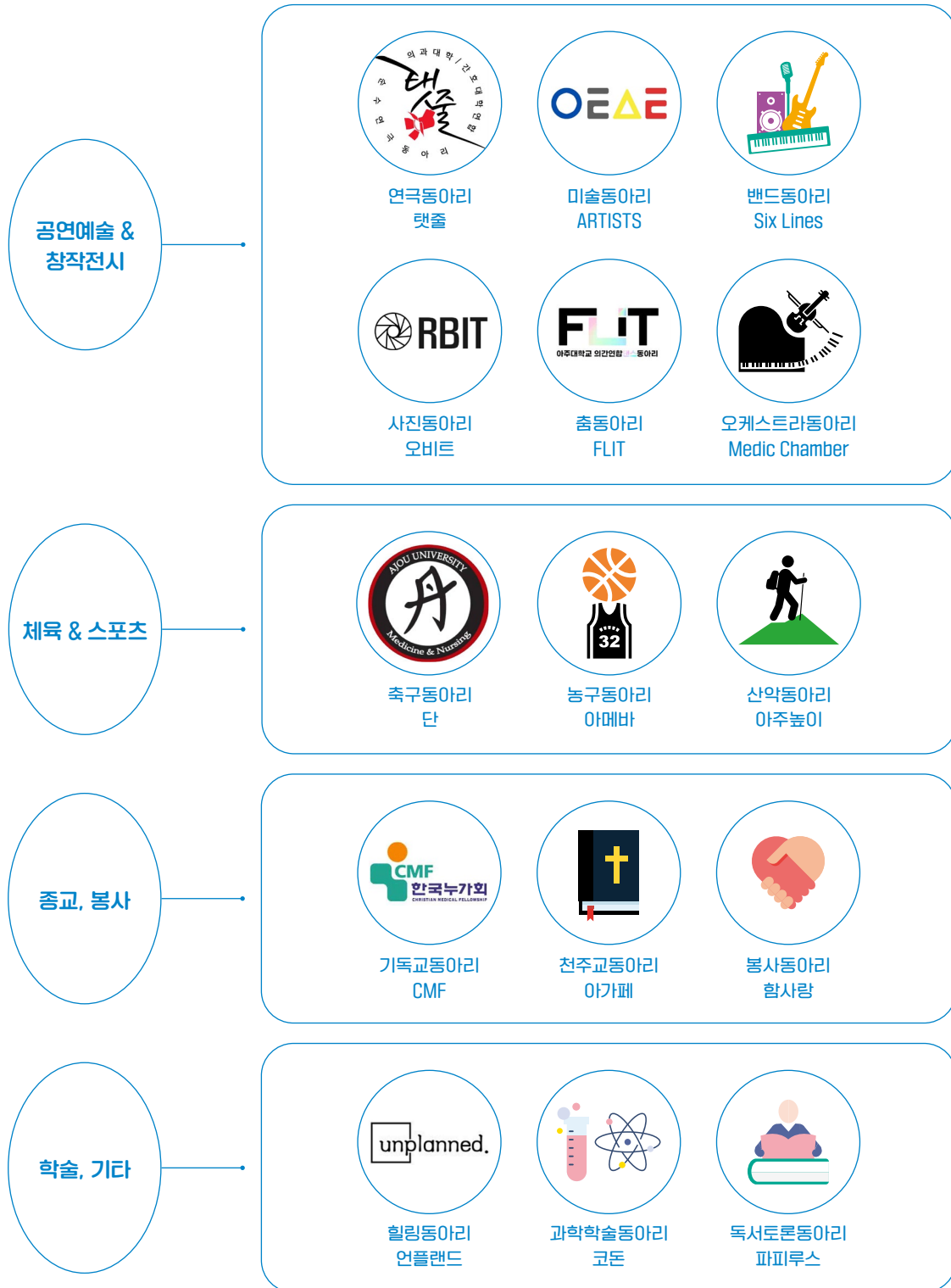

## Part.6

# 부록

## 의과대학 학사운영규칙\*

### 제 1조(목적)

이 규칙은 「아주대학교 학칙」(이하 “학칙”이라 한다) 및 「학사과정 학사운영규칙」에 의거 아주대학교 의과대학(이하 “의과대학”이라 한다) 학사운영에 관한 세부사항을 정함을 목적으로 한다.

### 제 1조의 2(평등원칙)

의과대학은 성별, 인종, 종교, 성적 취향, 사회 경제적 지위와 상관없이 신체적 능력을 고려하여 교육과정을 평등하게 운영한다.

### 제 2조(학년, 교육과정, 진급)

① 교육과정은 다음의 두 과정으로 구분한다.

1. 의학입문교육과정(1, 2학년)
2. 의학교육과정(3, 4, 5, 6학년)

② 학사운영은 학년제로 한다.

### 제 3조(수강신청)

수강신청은 각 학년도 「아주대학교 요람」에 명시된 ‘교육과정표’에 의거하여 신청하고 학점을 취득하여야 한다.

### 제 4조(휴학)

① 휴학기간은 1회에 2학기를 초과하지 못하며, 통산하여 3회를 초과할 수 없다.

② 입학 후 1학기 이상 이수하지 아니한 학생에 대하여는 휴학을 허가하지 아니한다. 단, 지정 병원의 진단결과 계속 4주 이상의 입원치료를 요하는 질병으로 인한 휴학과 군입대휴학은 제외한다.

③ 1학기 유급 후 이수 학년을 맞추기 위한 차기 학기의 휴학은 휴학기간 및 휴학횟수에 산입하지 않는다.

\* 10차 개정안 (2022. 8. 4 개정)

### 제 5조(성적평가 및 기록)

① 성적평가는 과목에 따라 P(합격), F(불합격) 또는 H(우수), P(합격), F(불합격)로 평가하며 성적평점은 부여하지 아니한다. 단, 장학 사정을 위하여 다음과 같이 분류하여 평가한다.

등급	평점
H	4.5
P	3.5
F	0.0

- ② 임상실습 과목 및 운영상 특수성이 인정되는 과목은 학년말에 종합하여 평가할 수 있다.
- ③ 학생은 학점이 확정되기 전 성적, 유급, 졸업유예, 퇴학 등의 결정에 대하여 의과대학 학사운영 및 교육과정위원회에 출석하여 소명할 수 있으며, 이때 이해상충이 있는 교수는 소명과정에 참여할 수 없다.

### 제 6조(유급)

의학교육과정 각 학년말 최종성적에 F(불합격) 등급이 있는 자는 유급한다.

### 제 7조(의학교육과정 진급요건)

의학교육과정에 진입하기 위해서는 다음 각 호를 충족하여야 한다.

1. F(불합격) 등급이 없는 자
2. 학생봉사실습 이수자
3. 심폐소생술 이수자
4. (공인)영어성적 기준 또는 영어대체과목을 통과한 자

기준	TOEIC	TOEFL			TEPS
		IBT	CBT	PBT	
점수	800	94	240	587	640

과목명	고급 영어1	고급 영어2	영어1	영어2
학점	B0	B0	A0	A0

### 제 8조(학생봉사실습)

- ① 지역사회 노인과 의대생을 결연하여 노인정신건강 증진에 이바지하고 의대생은 의사-환자 간 의사소통, 약물/질환에 대한 선행학습, 인성교육을 함양하기 위해 학생봉사실습을 실시한다.
- ② 의학과 1학년을 대상으로 하며 실습기간은 3~12월로 한다.
- ③ 실습종료 후 건강일지 형태의 정기방문 상담내용이 기재된 보고서를 제출한다.

### 제 9조(기초의학 종합평가시험)

- ① 4학년 교육과정을 수료한 자는 학년 말에 실시하는 기초의학 종합평가시험에 응시하여야 한다.
- ② 평가방법은 해부학, 생리학, 생화학, 약리학, 병리학, 미생물학, 기생충학 등의 과목에 대한 필기시험으로 한다.
- ③ 학점은 1학점을 부여하고 최종평가는 합격(Pass) 또는 불합격(Fail)로 처리되 불합격(Fail)한 자는 5학년으로 진급할 수 없다.
- ④ 합격 기준에 관한 세부적인 사항은 의과대학 학사운영 및 교육과정위원회의 심의를 거쳐 의과대학장이 정한다.

### 제 10조(임상의학 종합평가시험)

- ① 5학년 교육과정을 수료한 자는 학년 말에 실시하는 임상의학 종합평가시험에 응시하여야 한다.
- ② 평가방법은 의사국가필기시험과 동일한 형태의 필기시험과 실기시험으로 한다.
- ③ 학점은 1학점을 부여하고 최종평가는 합격(Pass) 또는 불합격(Fail)로 처리되 불합격(Fail)한 자는 6학년으로 진급할 수 없다.
- ④ 합격 기준에 관한 세부적인 사항은 의과대학 학사운영 및 교육과정위원회의 심의를 거쳐 의과대학장이 정한다.

### 제 11조(임상수행 능력평가시험)

- ① 임상의학교육과정 중에 있는 자는 임상수행능력평가에 응시하여야 한다.
- ② 평가과목은 내과학, 외과학, 소아과학, 산부인과학, 정신과학 등 임상의학 분야의 임상술기 능력을 종합적으로 평가한다.
- ③ 평가방법은 OSCE(Objective Structured Clinical Examination) 및 CPX(Clinical Performance Examination)등 실기시험으로 한다.
- ④ 학점은 1학점을 부여하고 최종평가는 합격(Pass) 또는 불합격(Fail)로 처리한다.

# 학사과정 학사운영규칙

## 제 12조(졸업시험)

- ① 졸업시험은 최종 학년에 실시하는 정규 모의고사로 같음하며, 1회에 한하여 재시험을 실시할 수 있다.
- ② 졸업시험 합격자에 한하여 졸업자격을 인정하며, 합격 기준에 관한 세부적인 사항은 의과대학 학사운영위원회에서 심의를 거쳐 의과대학장이 정한다.

## 제 13조(재입학)

재입학 신청자에게는 재입학 후의 수험가능성에 대한 시험을 실시할 수 있다.

## 제 14조(준용)

본 시행규칙에서 규정한 이외의 사항은 「학칙」 및 「학사과정 학사운영규칙」을 준용한다.

## 1. 등록

- ① 학생은 매학기 학교에서 정하는 등록기간에 등록금을 납부하여야 한다.
- ② 등록금의 금액과 납부기간은 매학기 등록기간 전에 이를 공고한다.
- ③ 등록은 등록금을 전액 납부함으로써 완료된다.
- ④ 다음에 해당되는 학생이 본 대학교에 학적을 유지하고자 할 경우에는 소정의 등록비를 납부하여야 한다.
  - 1. 복수학위생
  - 2. 졸업예정자 중 졸업이수학점을 충족하였으나 기타 졸업요건을 갖추지 못한 자로 과목이수를 하지 않는 학생
  - 3. 졸업예정자 중 교환학생으로 파견된 교류학기의 성적이 미 이관된 자로 과목이수를 하지 않는 학생
- ⑤ 학생이 매학기 학교가 정한 등록금 납부 기간내에 그 보호자와 연서로 등록금 납부연기신청을 하는 경우 부득이하다고 인정하는 때에는 등록금의 일부에 대하여 총장의 허가를 받아 그 납입기일을 2월간 연장할 수 있다.
- ⑥ 초과등록 : 수업연한을 초과하여 등록하는 자가 9학점 이하의 학점을 취득하고자 할 경우에 아래와 같이 등록금 감면을 받을 수 있다.

수강신청학점	등록금 부과기준
0~3학점	등록금의 1/6 납부
4~6학점	등록금의 1/3 납부
7~9학점	등록금의 1/2 납부
10학점 이상	등록금 전액 납부

※ 유의사항 : 의학사과정의 수업연한은 6년(12학기)으로 한다.

- 초과등록자 등록금 납부 시기 및 방법
- 시기 : 수강신청 정정기간 이후 추가등록 기간
- 방법 : 홈페이지 등록금 고지서 출력
- 납부처 : 고지서 상에 별도 기재

- ⑦ 등록금의 정산 : 전과 등으로 인하여 학과 소속이 변경되었을 경우에는 등록금을 정산하여야 한다.

⑧ 이미 납부한 등록금은 아래의 경우를 제외하고는 반환하지 아니한다.

1. 과오납의 경우
2. 법령에 의하거나 본인의 사망, 질병, 천재지변 또는 개인적인 사유로 학업을 계속할 수 없는 사유가 발생한 경우

⑨ 등록금 반환액 산정일의 기준은 재학 중에 등록금 반환사유가 발생한 경우에는 등록금 반환사유 발생일, 휴학 중에 등록금 반환 사유가 발생한 경우에는 휴학일을 기준으로 하여 등록금 반환이 이루어진다.

⑩ 등록금 반환액의 책정 기준은 다음과 같다.

구분	반환금액
학기개시일 당일까지	전액 반환
학기개시일 30일 경과 전	6분의 5 반환
학기개시일 30일이 경과한 날부터 60일 경과 전	3분의 2 반환
학기개시일 60일이 경과한 날부터 90일 경과 전	2분의 1 반환
학기개시일 90일 경과 후	반환하지 않음

※ 입학금은 학기개시일 후에는 반환되지 않는다.

⑪ 등록금 반환액의 기준은 장학금과 학비감면액을 제외한 학생이 납부한 금액으로 한다.

## 2. 휴학

① 휴학은 질병, 병역 의무의 이행, 기타 부득이한 사유로 수업을 받을 수 없을 경우에 허용한다. 단, 전염성 질환 또는 정신질환 등으로 본인 혹은 다른 학생의 수학에 지장을 줄 염려가 있는 자에 대해서는 총장이 휴학을 명할 수 있다.

② 휴학의 종류

구분	내용
일반휴학	기타 개인사정 등에 의한 휴학
군입대휴학	군에 입대하기 위한 휴학
질병휴학	종합병원 이상 의료기관의 진단에 따라 4주 이상의 치료를 요하는 질병으로 인하여 수학이 불가능한 경우에 의한 휴학
창업휴학	창업의 사유로 인한 휴학
임신·출산·육아휴학	임신 및 출산, 또는 만 8세 이하 자녀의 육아로 인한 휴학

③ 휴학 신청 시기(휴학원 제출 시기)

구분	내용
일반휴학 (창업/질병/임신·출산·육아휴학 포함)	휴학하고자 하는 직전 학기 수업종료일로부터 휴학하고자 하는 학기 수업일수의 4분의 3선까지
군입대휴학	군입영일이 속한 학기에 군입영통지서를 받는 즉시. 단, 군입영일이 수업종료일(기말고사 종료일) 이후일 때에는 수업종료일 이후에 군입대휴학원을 제출하여야 한다.

※ 유의사항

- 수업일수 4분의 1선 이전에는 등록 여부와 상관없이 당해 학기 휴학이 가능하나, 수업일수 4분의 1선 후에는 당해 학기 등록을 마친 자만이 수업일수 4분의 3선까지 휴학이 가능하다. (※ 군휴학의 경우 기말고사 종료일까지 신청 가능)
- 입학(편입학, 재입학 포함) 후 1학기 이상 이수하지 아니한 학생에 대해서는 질병/군입대/임신·출산·육아 휴학을 제외하고는 휴학을 허가하지 않는다.

④ 휴학 신청서류 및 절차 : 의과대학 홈페이지 > 자료실 > 휴학원  
담임반 지도교수 서명 득한 후 의과대학 교학팀 제출(T. 5016)

⑤ 휴학개시일

구분	내용
휴학하고자 하는 학기 개강 전에 휴학신청을 하는 경우	휴학하고자 하는 학기 개강일
휴학하고자 하는 학기 개강 후에 휴학신청을 하는 경우	휴학 신청일

⑥ 휴학자의 성적평가 : 수업일수 4분의 3선 이상 출석하고 기말시험 이전에 군입대 휴학하는 학생이 성적을 인정받으려는 경우에는 군입대휴학자 성적조기평가확인서에 과목 담당교수의 확인을 받아서 교무팀으로 제출해야 성적 확인을 받을 수 있다. 그 외의 경우에는 성적을 인정받을 수 없다.

⑦ 휴학기간 및 휴학연장

- 휴학기간은 1회에 1개 학기 또는 2개 학기이며 총 8개 학기를 초과할 수 없다. 다만 편(재)입학생은 편(재)입학 이후 수업연한을 초과하지 못한다.
- 군입대휴학, 질병휴학, 창업휴학, 임신·출산·육아휴학은 휴학 기간에 산입하지 않는다.
- 휴학을 연장하고자 할 경우에는 휴학을 연장하고자 하는 학기의 직전부터 휴학하고자 하는 학기의 등록기간 중에 휴학연장 신청을 하여야 한다.
- 군입대휴학자가 군복학 전 개인적인 사유로 휴학 연장을 원할 경우에는 우선 군복학을 한 후 다시 일반휴학을 신청해야 한다. 군휴학 상태에서는 휴학연장 또는 일반 휴학을 신청할 수 없다.

- ⑨ 휴학취소 : 군입대휴학원을 제출하고 군입대한 학생이 귀향조치를 받았을 경우에는 1주일 이내에 증명서류를 첨부하여 교무팀으로 휴학 취소원을 제출하여야 한다.
- ⑩ 일반휴학 기간 중에 군입대하는 경우에는 반드시 포탈-학사서비스로 군입대휴학연장 신청(입영통지서 첨부 필수)하여 일반휴학을 군입대 휴학으로 전환하여야 한다. 군입대신고를 하지 않고 군에 입대할 경우 휴학기간 만료로 제적 처리될 수 있다.
- ⑪ 사병으로 입대하여 군복무 중에 장기복무자(직업군인)로 전환하였을 경우 즉시 학교에 보고하여 별도의 지도를 받아야 한다.

### 3. 복학

- ① 휴학자의 복학은 소정의 복학신청기간 내에 복학원서를 제출한 경우에 한하여 허가한다. 다만, 학기 개시일 이후에 군제대 등의 특별한 사유가 있는 경우에는 복학하고자 하는 학기의 수업일수 4분의 1 선까지 복학원서를 제출한 자에 한하여 허가한다.
- ② 군제대 후 복학하고자 하는 자는 군복무를 확인할 수 있는 서류를 첨부하여야 한다.
- ③ 군입대 휴학자는 제대일로부터 1년 이내에 제1항에 명시한 복학 시기에 복학하지 않으면 제적처리한다.
- ④ 복학 신청 시기 : 휴학생은 휴학기간이 만료되기 전에 반드시 휴학연장이나 복학 신청을 해야 한다. 휴학기간 만료 전까지 휴학연장이나 복학을 하지 않을 경우 휴학만료로 제적 처리된다.
- ⑤ 복학 신청서류 및 절차

구분	신청서류 및 절차
복학	포탈-학사서비스에서 신청(별도 신청서류 없음)
군복학	포탈-학사서비스에서 신청(전역증명서 또는 복무확인서 첨부 필수) 단, 군 제대 전에 복학을 신청하는 경우는 군복학원과 부대장 명의의 전역예정증명서 및 부대장 추천서(또는 취학승인서)를 교무팀으로 제출

※ 유의사항 : 군입대휴학 역시 일반휴학과 마찬가지로 군입대휴학일이 종료되기 전에 복학하지 않으면 제적 처리된다.

- ④ 등록을 완료한 학생이 아래에 기간 내에 휴학한 경우 등록휴학을 인정한다. 단, 등록금의 반환을 요청할 경우에는 등록금 반환 기준에 따라 반환한다.
  - 수업일수 4분의 1선 이내에 일반휴학 또는 창업휴학을 하는 경우
  - 수업일수 4분의 3선 이내에 군입대휴학, 질병, 임신·출산·육아휴학을 하는 경우
  - 천재지변, 질병 등으로 부득이하게 수업일수 4분의 3선 이내에 총장의 허가를 받아 일반휴학 하는 경우
- ⑤ 복학생도 재학생의 수강신청 기간과 동일하게 수강신청을 진행한다.

### 4. 재입학

- ① 대상, 회수, 시기, 성적인정 등

구분	내용
신청대상	자퇴 또는 제적된 학생. 다만, 퇴학의 처분을 받은 학생 및 1학기 이상 이수 하지 않은 학생의 재입학은 불허함.
신청 가능 시기	학사경고사유 1회 제적자: 제적 1년 이상 경과 후부터 신청 가능 시기학사경고사유 2회 이상 제적자: 제적 후 본교 시간제 등록생에 지원, 학과 지정과목을 2.0 이상 이수해야 재입학 신청가능 신청 가능 시기기타 제적사유: 제적 다음 학기부터
성적 인정	재입학 이전에 이수한 취득학점 및 성적은 그대로 인정
재입학금 납부	재입학 시 소정의 재입학금을 납부해야 함. 다만, 군입대휴학 처리를 하지 않아 제적된 자의 경우에는 입학금을 납부하지 아니함.
학사경고 제적	재학생과 동일한 기준적용(재입학 전 학사경고는 미적용) → 학사경고 제적자가 재입학하더라도 재입학 후 연속 3회 학사경고를 받아야 학사경고 제적 대상임
전과	재입학생이 전과자격을 갖춘 경우 전과 가능

- ② 신청 절차

1. 재입학 신청 횟수가 1회인 자에 대한 심사는 신청학과의 심사를 거쳐 학장이 추천하고 총장의 허가를 받는다.
2. 재입학 신청 횟수가 2회 이상인 자에 대한 심사는 신청학과의 심사를 거쳐 학장이 추천하고 별도의 재입학사정회의 심사를 거쳐 총장의 허가를 받는다.

### 5. 제적

- ① 아래에 해당하는 학생은 제적에 처한다.

	대상자
1	휴학기간 경과 후 소정기간 내에 복학하지 않는 학생
2	이유 없이 소정기간 내에 등록을 완료하지 않는 학생
3	학사과정의 경우 이중학적을 보유한 학생
4	퇴학의 징계처분을 받은 학생
5	자퇴한 학생
6	재학기간 중 연속 3번째 학사경고에 해당하는 학생
7	재학연한을 초과한 학생
8	학생으로서 그 본분을 이탈하는 불미스러운 행동을 한 학생

② 타 대학교에 입학(편입학)한 경우에는 자퇴 원서를 제출하여 허가를 받아야 한다.

## 6. 수업연한 및 재학연한

- ① 수업연한 : 정규 교육과정에서 필요로 하는 이수학년을 의미함.
- ② 재학연한 : 학생이 재학할 수 있는 최대한도(휴학기간은 제외)를 의미함.
- ③ 재학연한이 만료될 때까지 졸업을 못할 시에는 재적기간 만료로 인해 제적처리 됨.

구분	내용
의과대학 수업연한	6년
의과대학 재학연한	9년
의과대학 휴학기간	3년

# 2023 아주대학교 의과대학 가이드북

발행처 아주대학교 의과대학  
편집인 아주대학교 의과대학 의학교육실  
발행일 2023년 1월  
발행물 아주대학교 의과대학 가이드북  
주소 (04130) 서울특별시 마포구 마포대로 163, 2층  
문의 Tel. 02-725-2257  
홈페이지 <https://www.ajou.ac.kr>  
디자인·인쇄 ㈜디자인위드  
Tel. 02-6951-0402  
[www.designwith.co.kr](http://www.designwith.co.kr)

본 자료의 저작권은 아주대학교 의과대학에 있으며,  
자료의 재가공 및 무단 복제를 금합니다.

# 2023 아주대학교 의과대학 가이드북

